# 盛京時報

陰曆丙子一月四日
昭和十一年一月廿七日
西曆一千九百卅六年

本報價目本埠每份每月一圓二角(國幣) 外埠郵費在內每份每月一圓四角(國幣) 零售每份五分(國幣) 廣告刊費五號字每行十三字一日一圓(國幣) 長期另議
發行人 染谷保藏 編輯人 菊池貞二 印刷人 [illegible]光明
發行所 奉天[illegible]町九番地 盛京時報社
電話 營業部 [illegible] 編輯部 [illegible]
各埠支社 新京 哈爾濱 大連 [illegible]


# 國對外部聲明否認 承認所謂之原則說
## 中國要求日提出詳細具體辦法

【南京電】國府外部、于廿二日夜、發表聲明、關聯於廣田外相、在議會之演說、否認所謂中國未會對日方對華三原則表示贊意之旨、該聲明內容如次、

所謂三原則、係去年九月廣田外、向作賓大使提出之三點、日華兩國關係、不物國府有誠意的努力年來相繼事件發生、國府有鑑及此、去年秋、向日提出改善兩國關係之基本辦法、繼而廣田外相、向蔣大使以爲國府提出之辦法、雖爲非不能實行者、但國府須先對於下列之點、表示同意、提出所謂之原則、其內容

一、中國須放棄以夷制夷政策、

二、中國須尊重滿洲國之事實的存在、

三、關於防止中國北方一帶之赤化、中日兩國須共同樹立有効辦法、

廣田外相、關於前次三點、要求同意國但國府以爲第三點事屬抽象的、不便討議、故向日要求提出具體的內容但日方迄今未提具體內容廣田外相于廿一日議會之演說、言明、『國民政府對該三原則表示同意、』但事實殊異、自張群就任外交部長以來、提議以日華兩國關係須經外交手段、進行交涉、以調整兩國根本的關係等旨、廣田外相已在議會演說、討該提議、表示贊意、同時定新聲明隣邦不侵略不脅威之根本政策、努力兩國國交之常道化、宣明調整兩國利害、以上廣田外相之宣明、實與國府主張合致、想日華兩國關係、將來恐依右項辦法得改善、

【東京電】關於國府外部、以非分式談話形式發表之聲明消息、日外務當局、于廿二日發表當局談話、闡明眞相、略謂

關於國府外部聲明未接有吉大使何等公電、眞相一時難明瞭、報紙所傳之國府外部聲明、依各報紙或通信社、內容不必一致、故以右項消息、礙難斷定爲聲明之全部、即有謂國府之原則第三點共同防止赤化問題、傳向日政府再求具體案、他報傳播、以對於包含承認滿洲國之原則、遽難同意等旨、然僅以是不能爲對廣田外相、在議會之演說之國府承認之原則之事實加以否認、況且國府事實上明言原則的承認日本對華之原則、日華兩國關係之現狀、已入國府提示具體案之地步、由斯觀之、國府此次聲明、諒多爲含有

# 汕頭日警官被擊斃案 日方重大視

【上海電】日方官憲對於在汕頭日警官自由被擊斃事件、頗爲重視、駐汕原田領事、向市政府提出要求、急速逮捕人犯、同時要求絕滅排日風潮、以安日僑人心、但迄今未能逮捕人犯、形勢不容樂觀、頗似華方計畫的兇行、日海字第五水雷戰隊旗艦夕張以下、急遽赴汕警戒、又在滬碇泊中之第三艦隊旗艦出雲、現正待機、此外在滬日當局、準備派遣警官、

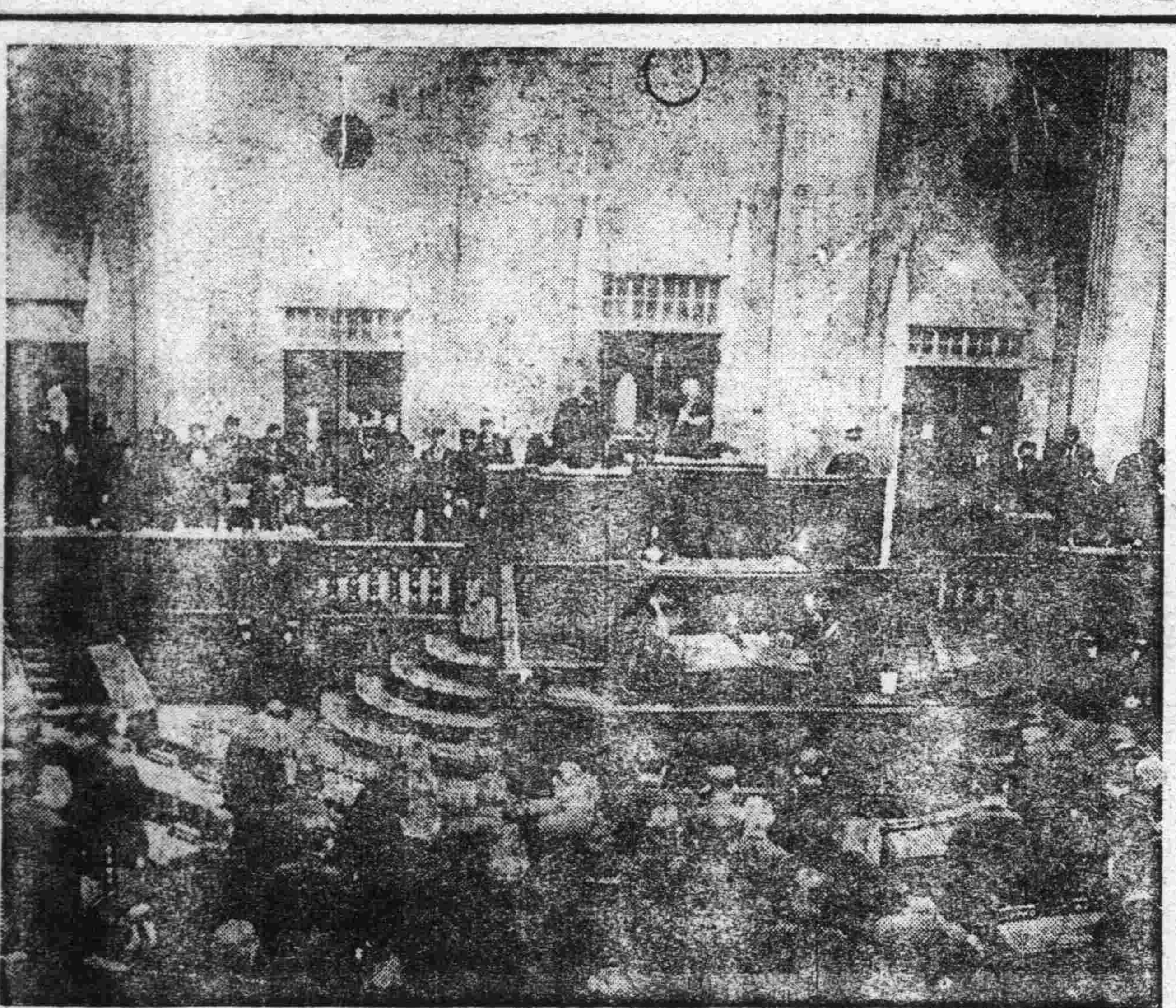

日衆議院解散之刹那 (濱田議長奉讀詔書)(廿一日)

# 日本陸軍將協議對華具體策 召還現地首腦部

中國國內問題、

【東京電】日陸軍當局、自中國實施幣制改革及銀國有以來、關於中國情勢之變化、並南京政府之對日動向、頗致深甚關心、義者特派參謀本部第二部長岡村少將、及支那課長喜多大佐、使赴華北當實地調查、然基於終了華南華北視察而歸國之陸軍省新聞班長根本大佐之視察報告悉知最近動向致綜合現地及中央之意嚮、擬決定日陸軍之對華具體方策、由參謀本部向駐華大使館附武官磯谷少將發出召電、命其歸朝報告、結果磯谷武官、急遽會見外交部長張群、行政院長蔣介石、軍政部長何應欽、探詢南京政府之最後的意向後、二月上旬歸國、關於南京政府首腦部之動向、預定詳細報告陸軍中央部、基於磯谷少將之報告、旋開現地首腦部及中央部之重大會議、即

一、在中國排日運動之根絕、

一、華北政權之今後對策、

一、對南京政府示唆之南京中日國交調整會議的態度見解、

一、關於防共協定之具體的方策、

一、諸懸案之徹底的解決、

關於以上五項目、加以討議、決定對策、然後關於實踐、與外務省遂行完全的連絡諒解、

【東京電】據外務省廿三日由須磨總領事接電、須磨廿二日往訪外長張群陳述返任應酬後要求解決一般日華問題、關於廣田三原則進行談話、張外長對之提議關於三原則顧聽日方更詳細之具體案等旨、日方由中國更要請三原則之具體的細認目之黠觀之、以國府外部否承認三原則之事實之聲明爲或後子虛即時向須訓磨電將國府聲明容內急速報告、

# 國府策劃統歸在華北各鐵路
## 建設川黔桂豫鐵路建議堪注目

【東京電】據可靠消息、國府冀派鐵長張公權赴華北、策劃將華北各鐵道統歸中央以破壞以冀察政務委員會爲中心之日華經濟合作之鐵道工作廿一日中央行政院會議由張鐵長孔財長建議建設四川貴州廣西河南諸省鐵道公債一億二千萬元案結果行政院會議認此案與以通過、決交諸中央政治會議加以審議、該建議案中、包有華北膠濟正太平綏之路延長連絡問題、國府以整備國內交通網爲名、對於華北特務情形、從事掩目蔽耳、將華北產業動脈集權於中央、敢採獨斷的措置、膠濟平綏正太之路、向與日有特殊關係、華北經濟工作、謂先在於該三線之連絡、爲華北產業之一大動派、政務委員會面目問題無論矣、滿日兩國與華北間特殊的產業交通連鎖之大道被斷絕、日本關係方面、對此問題之推移、頗懷重大關心、

# 德將行國民投票 要求返還舊殖民地

【柏林電】宣傳相嘎貝爾氏以下拿帝斯急進份子最近頻頻要求返還舊領殖民地、希特勒總統鑒於人心之歸趣、似已決意、近將實行國民投票、關於下列兩項大問國民總意、

一、返還舊德殖民地、

一、萊茵右岸地帶之再軍備、

# 法內閣更迭 薩洛奉命組新閣

【巴黎電】法國政府廿二日午后三時開閣議協議時局席上赫里歐不管部相以下急進社會黨出身閣僚、表明辭職之意、拉法爾首相、鑑於事既至此、乃決意總辭職、午後四時晉謁大總統魯普蘭、呈職、

【又電】大總統魯普蘭台行拉法爾首相以下全閣僚之辭職、同時招上院議員阿爾帕爾、薩洛委囑組織新閣、

【又電】薩洛奉組閣大命、即時着手組閣、于廿四日午后一時組閣完了、向大統總提出閣員名單、主要閣員如、

首相兼內相 薩洛
不管部相 波爾波克爾
藏相 馬賽爾業基
海相 佛蘭索帕特里
外相 佛蘭廷

綏洛首相爲熱心的聯盟主義者、故關於意阿紛爭、恐踏襲拉法爾前首相之方針、佛蘭廷外相、鑑於强調英法兩國提携之從來之主張、將向强化英法兩國共同戰線一意邁進、薩洛首相爲急進社會黨出身、本年六十二歲、

本日一大張半

# 第十三期決算通告

## (一)貸借對照表

| 資產之部 | |
|---|---|
| 未繳股款 | 三二八、五〇〇•〇〇 |
| 機器 | 三、六二四、〇八七•三〇 |
| 機器改造費 | 一三九、二五四•一二 |
| 不動產 | 九七八、五八九•六〇 |
| 傢具 | 二三三、七四八•二八 |
| 工廠儲備品 | 六六、二九二•三六 |
| 存廠存物料 | 二六一、〇五五•七一 |
| 積棉 | 三六三、三〇一•六〇 |
| 棉紗 | 五〇四、四〇〇•〇三 |
| 棉布 | 一四、九三五•一五 |
| 廢棉及廢棉 | 一〇、〇六七•二七 |
| 存放銀行號 | 三、六二三•五八 |
| 辦事處往來 | 三、七五四•八四 |
| 未收紗布款 | 一七五、八〇六•四〇 |
| 暫記欠款 | 一五、六九一•七六 |
| 未到積棉 | 二八五、一四七•〇九 |
| 有價證券 | 二二三、三〇〇•〇〇 |
| 現金 | 四、九五五•三〇 |
| 合計 | 七、〇二六、五一〇•三九 |

| 負責之部 | |
|---|---|
| 資本金 | 四、五〇〇、〇〇〇•〇〇 |
| 公積金 | 二五五、二一五•三三 |
| 固定資產銷却金 | 六七九、八三二•六八 |
| 慰勞金 | 六四、〇九七•〇六 |
| 前期滾存 | 四•〇六 |
| 建築保固金 | 一、〇三七•六三 |
| 透支銀行號 | 七二、五九五•三三 |
| 借入金 | 八〇〇、〇〇〇•〇〇 |
| 職員儲蓄 | 七四、五四五•五六 |
| 暫記存款 | 六九、二九八•九四 |
| 未收紗布款折價準備金 | 二八、〇五八•〇四 |
| 合計 | 六、五四四、六八四•六三 |
| 以上資產負債兩部相較本期共獲利益 | 四八一、八二五•七六 |

## (二)營業損益表

| | |
|---|---|
| 全年總收入 | 一、七二八、四三六•〇五 |
| 全年總支出 | 一、二四六、六一〇•二九 |
| 本期純益 | 四八一、八二五•七六 |

## (三)純益分配

| | |
|---|---|
| 本期利益 | 四八一、八二五•七六 |
| 前期滾存 | 四•〇六 |
| 合計 | 四八一、八二九•八二 |
| 分配額 | |
| 銷却金 | 一〇〇、〇〇〇•〇〇 |
| 工人獎勵金 | 一〇、〇〇〇•〇〇 |
| 淨利總額【每股國幣參圓五角】 | 三七一、八二九•八二 |

康德二年十二月

股份有限公司 奉天紡紗廠

監察人改選之結果常駐監察人工藤雄助監察人孫榮明王鐘毓均連任

# 奉天同益興銀行第貳期末借貸對照綜合表

康德貳年拾貳月參拾壹日 國幣

| 科目 | 金額 圓 |
|---|---|
| 資產 | |
| 定期放款 | 二五、九九九•四〇 |
| 定期抵押放款 | 三〇、二三〇•〇〇 |
| 活存透支 | 八九、九三六•四四 |
| 買入外國匯款 | 七二、六四八•四〇 |
| 催收款項 | 七、六一二•〇〇 |
| 本埠往來欠款 | 一八、三四五•六二 |
| 存放同業 | 三八、八二七•一六 |
| 存放外埠同業 | 四九、九三八•九七 |
| 暫時欠款 | 二一六、三七三•六四 |
| 各地辦事處 | 六、四〇五•一〇 |
| 器具 | 一、〇〇〇•〇〇 |
| 房產 | 一、八八八•〇〇 |
| 現金 | 二六、七二六•三一 |
| 合計 | 五八五、九三一•〇四 |
| 負債 | |
| 資本金 | 五〇、〇〇〇•〇〇 |
| 前期滾存 | 九、一五二•一三 |
| 定期存款 | 二、九〇〇•〇〇 |
| 活期存款 | 七五、一九三•三四 |
| 特別活期存款 | 一三、二二三•〇六 |
| 本埠往來存款 | 一、七四四•一一 |
| 透支同業 | 二〇、五〇〇•〇〇 |
| 透支外埠同業 | 三四、二六四•〇六 |
| 匯出匯款 | 一六五、九五七•九九 |
| 暫時存款 | 二〇六、三一三•六八 |
| 損益 | 六、六八二•六七 |
| 合計 | 五八五、九三一•〇四 |

# 奉天商工銀行第三期決算公告

貸借對照表(康德二年十二月三十一日現在)(自康德二年七月一日至康德二年十二月三十一日)

| 貸方(負債之部) | |
|---|---|
| 股本金 | 二、二〇〇、〇〇〇•〇〇 |
| 法定公積金 | 一七、五〇〇•〇〇 |
| 損失塡補準備金 | 八、八〇〇•〇〇 |
| 行員退職給與基金 | 五、〇〇〇•〇〇 |
| 未付紅利 | 八、四五九•九六 |
| 定期存款 | 一三〇、七九八•九三 |
| 活期存款 | 一六五、四九五•六八 |
| 特別活期存款 | 一三九、八六七•九八 |
| 本票 | 六、〇〇〇•〇〇 |
| 雜項存款 | 一〇七、一八七•九四 |
| 透支同業 | 六四〇、四四一•六四 |
| 借入款 | 一、〇八八、六七三•五四 |
| 再貼現 | 七九二、九〇〇•〇〇 |
| 應付來匯 | 一一六•五一 |
| 暫時存款 | 五〇、四二一•二九 |
| 本期利益金 | 一五四、〇九〇•七八 |
| 內本期純益金 | 一一〇、五二七•三五 |
| 合計 | 五、五一五、七九〇•二五 |

| 借方(資產之部) | |
|---|---|
| 定期放款 | 一、一七三、八五八•七八 |
| 定期抵押放款 | 九二一、七五二•九五 |
| 活存透支 | 一三四、〇四三•八六 |
| 催收款項 | 一六六、九九九•六九 |
| 存放同業 | 四四、九九七•一三 |
| 暫時欠款 | 二二、〇〇〇•〇一 |
| 股票 | 一〇三、二八八•七三 |
| 辦公用房產地皮 | 八二、四〇〇•〇〇 |
| 生財 | 一四、二六七•九三 |
| 非辦公用房產土地 | 二、六〇一、三五七•三八 |
| 沒收押件 | 二一七、二八九•九七 |
| 現金 | 三三、五三三•八二 |
| 合計 | 五、五一五、七九〇•二五 |

## 損益計算

| | |
|---|---|
| 本期總益金 | 三〇八、〇六八•八二 |
| 本期總損金 | 一九七、五四一•四七 |
| 相抵本期純益金 | 一一〇、五二七•三五 |
| 前期滾存金 | 四三、五六三•四三 |
| 本期利益金 | 一五四、〇九〇•七八 |

## 利益金分配

| | |
|---|---|
| 法定公積金 | 一六、〇〇〇•〇〇 |
| 損失塡補準備金 | 八、〇〇〇•〇〇 |
| 董監事賞與金及交際費 | 八、〇〇〇•〇〇 |
| 行員退職給與基金 | 五、〇〇〇•〇〇 |
| 股東紅利(週年五厘) | 五五、〇〇〇•〇〇 |
| 滾存金 | 六二、〇九〇•七八 |

第三期決算公告如右

奉天商工銀行股份有限公司啓

康德三年一月二十日

# 奉天商工銀行第三期紅利金分配公告

本行第三期股東紅利金業經股東常會決定分配如左茲定由本年一月二十一日在本行開始支付即希 各股東携帶與前存本行印鑑相符之印章來行領取可也除檢附領收証分別通知外合再登報公告即希 查照爲荷

第三期紅利金(自康德二年七月一日至康德二年十二月卅一日)

每股合國幣貳角五分 (係按週年五厘計算)

康德三年一月二十一日 奉天商工銀行股份有限公司啓


# 大興股份有限公司 奉天分公司招考所屬營業店練習生

啓者查本公司在全滿營業店共計一百六十餘家(當舖、雜貨、燒鍋、油坊、啤酒、代理業等)玆爲養成將來中堅店員計特按左列要項招考練習生以資造就此啓

一、錄取額數 正取九十名備取二十名
一、考試日期 康德三年二月十二日自上午九時起至下午二時開
一、考試地點 奉天大南關下頭省立第一商科高級中學校
一、考試科目 1國文、文言與書法2算術、筆算、(用鋼筆)珠算(算盤代備)3日語、譯譯 口試(未學日語者用滿語)4檢查身體、
一、與考資格 在滿洲公學堂及高等小學畢業以上之學力年齡十九歲以下身體强壯者(對有沙眼肺病及他傳染病者決不錄取)
一、報名手續 1畢業證書正本 2小型像片 3親筆履歷以上一齊送交附近之公司營業店
一、報名截止日期 各外縣限於二月五日奉天城內限於二月十日
一、揭曉日期 康德三年二月十六日在原報名之公司營業店公佈之
一、待遇 錄取後先歸分公司所在地營業店受短期講習然後分配各店服務到任後一個月內考查各員成績之優劣月給四元至六元不等
一、入號手續 正式錄用者應於二月二十五日以前覓具殷實商保經附近營業店調查合格後附以證明書送交分公司如經過定期未辦前項手續者即取消採用以備取生頂補

# 聲明丈單作廢

啓者敝人曾於民國十六年八月廿五日報領吉林省乾安縣第六區才字井荒地廿八方以純義堂號報領十四方汲紹宗名下報領十四方村基共二十八號亦以純義堂號報領十四號汲紹宗報領十四號經敝人管事劉榮軒辦理未竣急病而亡故敝人祇有才字井地廿八方交價執票及村基共廿八張交價執照未換領丈單延至今年乾安縣公署有登記換照之令敝人始持交價執票登記換照經登記處認爲不合手緒換照必須丈單存根所載亦係純義堂汲紹宗名下領出而丈單敝人復查丈單存根所載該才字井荒地敝人的確交價執票爲証顧係敝人報領荒地無疑故無論丈單落至何人之手均歸無效一概作廢爲此特登報聲明

康德二年十二月二十日

計開四至 北至白字井 西至良字井 才字井村 南至念字井 東至效字井

聲明 純義堂 汲紹宗 謹啓

# 聘請大律師聲明

本號於本年一月二十日聘請日本東京帝國大學法學士江崎保次大律師爲常年法律顧問嗣後關於豫德店財產權利及法律行爲完全委任該律師代爲保障辦理恐未週知特此聲明

奉天小西關大什字街北路西 豫德店謹啓

# 律師江崎保次聲明

本律師於本年一月廿日經奉天小西關豫德店聘爲常年法律問自聘任之後倘有侵害該豫德店名譽信用及財產一切權利並法律行爲者本律師完全保障恐未週知特此通告

奉天小西關大街上頭路北七號 律師江崎保次謹啓

# 緊要聲明

子平商行自去年十月一號實行歇業所有債務及一切糾葛現已完全結束清楚此後無論發生關於子平商行之任何事務概作無效特此聲明

楊子平啟

# 出兌接兌合併聲明

敬啓者玆爲奉天大西邊門外子平商行近因生意賠不欲前圖特煩友人從中介紹情願將子平商行貨物舖墊全部兌與泰昌商行名下爲業向後該號或虧或盈一切責任概與子平商行無涉除各立兌帖外特此登報聲明

出兌人子平商行 接兌人泰昌商行

# 房地照並重物品丟失聲明

鄙人於本月四日由哈到奉將所帶之黑色皮包一個在大西邊門外通記汽車公司內丟失除其他物品單據不詳外並有侯懷清新字四百六十六號三園戶管一張即房照新字一仟一佰九十三號地照一張侯維珍滿漢兼書老房契青字二百五十五號一張許永福奉字第二萬八仟三佰六十八號地照一張許博文新字第一仟一佰九十三號地照一張侯懷明領名地照無有登記書者第六萬七千八百二十八號各一張以上均坐落新民縣三區前公太堡子又侯永封名章及(印久)號章各一枚以上各物無論落於滿外任何人手概作無效特此登報鄭重聲明

侯永封緊要聲明

# 新京厚德福豫菜飯店

敬啓者敝號開始營業以來深荷各界所讚許玆爲供應惠顧諸君起見 添賣 烤涮羊肉 自塡 平市肥鴨 順時之 扒熊掌 亦備

結婚禮堂極盡周密如蒙賜顧不勝歡迎之至

地址城內三道街口 日電二一一九五四番

# 瀋陽縣立瀋陽初級中學校

招生廣告

新生 五十名
報名 由一月二十九日起
考試 二月九日
校址 小北關西下窪子
詳細簡章函索即寄

# 戶管丟失聲明作廢

啓者敝人張秀山前因往金融合作社貸款赴奉於途中將所帶戶管二紙不意在汽車中丟失計張寶財領名中則冊地四畝五分號碼五九七二八號又張寶盛領名中則冊地四畝五分號碼五九七二七號該二張戶管無論落于何人之手概作無効除當即呈請瀋縣公署補發新戶管外恐未週知特此登報鄭重聲明

聲明作廢人瀋西五區張士屯村 張秀山謹啓

修理鐘錶眼鏡 唱機

…生障礙殊有未便爲便利顧主見在休市期間留人值班隨到隨修不悞主顧

恭禧

美利時計 大西關大街北沿井樓大房

# 整備土地制度 實施進行梗概
## 土地局將改爲地籍整備局

【新京專訊】滿洲國政府、關於建國以來繼承舊政權制度、自昨年來組織地籍調查委員會積極進行諸準備、現已決定由二月起依據如左之梗概、斷作該大事業之實施、

關於土地制度整備、現民政部土地局將改爲地籍整備局、歸國務院統轄、其官制業於二十二日經關係者會議決定、待舊正休假終了、提出國務院會議、及參議府咨詢後、以勅令公佈之、又地籍審定法及商租地審定法現正在法制局制定、該局於各省設立分局、於各縣設立支局、而因本事業與行政有重大之關係、故分局長以各省民政廳長當其任、各支局長以各縣長當其任、整備局長即以現土地局長當之、該局本年自二月起以五個年計劃辦理左記事項、

一、決定地籍區劃、
二、決定土地之權利關係、
三、決定土地之所在地號目地位等次、
四、由官方證明地籍並常常整理地籍之移轉、

而期圖解決關於土地之紛擾、與人民以保全權利之安全、安全使土地賣買亦極安全、並期地稅賦課之標準公正化、且關於移民都市計劃、土木事業、林業、鑛業及其他國家事業、其施設均感容易等等、其第一期本年計劃編成五十二萬元之預算（其中以三十萬元充調查費、二十二萬元充該局其他費用）最初着手地籍調查定爲間島省延吉、吉林省永吉、奉天省遼陽開原、錦州省錦以上五縣、以是即在該四省設置分局、在該五縣設置支局、該局將逐年增加預算而擴大調查之地域云、關於不在地主之土地、依當局觀測地主若爲滿洲國以外之外國人之際、認爲不在地主之土地、則由政府管理之、本業完成之結果、於經濟方面可促進土地之利用、財政方面、可期地稅之公正、而確立中央地方之財政收入、而於行政方面關於一切之施行均有便益云、

## 地籍調查員 設所養成

【又訊】關於該計劃依地籍整備局之成立、第一急務爲養成地籍調查員、於是定於四月一日開設地籍調查員養成所於該局內、即以該局內諸專門家當講師之任、其期間爲六個月、又於各縣開設區劃調查員講習所、期間爲二個月云、

## 鐵路局又委 一批司事

奉天鐵路局、因各站事務繁忙、原有站務人員、分担辦公然尚缺司事、特行委沈鍾萬、王治郊、張連海、張常祥、趙玉良、趙詒文等二十餘人均爲司事、分配各站辦事、以資補助辦理站務云、

## 治外法權實施撤廢前 銳意充實警務機構

【新京電】與滿洲國特殊警察隊之軍政部移管實施同時、民政部所管行政警察被單一化於治廢實施期前、專心邁進警務機構之充實並警察官之素質向上、與諸施設之整備同時、警察行政之正常化實現、而關於警察隊移管後各警察二人員補充、亦已準備完了、此實施之時、行政警察之面目一新、顯可期待云、

## 外蒙兵不法射擊事件 外交部抗議情形

【新京電】外交部發表外蒙側之不法行爲、于一月廿二日又行反覆、致張外相于廿三日夜、向外蒙外相代理綽勒爾撤發出如左抗議及議告電、內開「克魯木圖附、、不拘如何、確實明瞭爲我滿洲國領有、一月十五日外蒙側、不法襲擊該地警所、架走我警察官、更關於十七日在該地方面我領土內、對調查事情之克魯木圖我國境監視部隊射擊事件、曩者業經致抗議警告、然一月廿二日、在該地附近之我監視部隊、又復受外蒙軍約百名之攻擊、如此對外蒙側再之之不當、不法行爲、我方除要求即時外蒙側之完全撤退外、對基於不履行而發生之凡有結果、我方不負其責云云、

又據東京電訊、關於外蒙國境警備軍之挑戰的越境與不法行爲、日軍當局重視事態、若外蒙側此後反覆如此行動時、日軍由日滿共同防衛之見地、似有强硬決意、現致深甚注意、即外蒙兵之不法越境之背後、必有蘇俄之煽動、且九一八事變時蘇俄雖保持消極的態度、然最近在遠東軍備擴充結果、關于漁業問題之干涉並蒙境問題、態度極爲硬强、於是外蒙之積極的挑戰行爲、不限蘇俄之在遠在軍備充實之解消、今後更呈一層之彊化、日軍當局、現正監視事態之移行、

## 奉天放送局計劃 二重放送

新京放送局、將現在百基羅放送爲滿語專門、又新設十基羅放送設施、爲日語專門、擬舉行二重放送、俟預算通過、即着手實現、然奉天放送局、由地理的又經濟的起見、位於滿洲中心之奉天市、須要實現二重放送、現正節節計劃立案中、對該計劃、電電公司亦極力表示贊成、據一般觀測、該二重擴大放送、不久實現云、

## 特殊警察隊 移管在卽

【新京電】國境、界邊游動等各特殊警察隊、與日軍隊協力、從事對匪賊警戒及討伐、國境界邊之警備、不正入國、密輸取締等任務、然將來爲使該隊之有効的活動起見、曾有移管軍政部之意見、漸次呈爲有力外、致民政部、軍政部、關東軍之間、種種協議結果、決定自三月一日起、將特殊警察隊移管軍政部、現着手且体的實行準備、因此、民政部警務司、曩者於警務廳會議、決定移管大綱、更訂於二月中旬、開全國警務科長會議、除決定移管細目外、協議移管後之諸般對策、於是、民政部特殊警察隊、廢止國境、界邊遊動、對移管後之民軍兩者連絡協力、期其萬全、現成立連携策、一方軍政部內、節節進行警察隊之編入準備、國內治安、保境之大改革、自三月一日實施云、

## 路局防範發生事故

奉天鐵路局、通知各車站、査際此舊正、防範發生意外事故之頻仍、用保旅客之安全計特行規定防止事故之發生辦法計有數則、隨會附發、仰各路務人員一體遵照辦理、不得稍有疏懈、以重路務之安全云、

## 募集軍警慰問袋 奉市預計三萬份

奉天市政公署爲謀慰問剿匪之軍警起見、業經決定聯合省公署軍管區以及關係各機關團體、自本月終旬起始、看手募集辦理各節、已誌本報、茲關於奉天方面募集該項之慰問袋預計爲三萬袋、每袋內中所有之顏皂毛巾香烟等物品約計國幣五角、共需款項一萬五千元各方刻以春節休息、決於本月二十日起聯合進行籌備云、

## 春節援例休假

【錦州】省垣、軍政各機關現以舊年、春節期屆、援例休假五日、計由月之二十三日、迄二十七日、在此期間內、一律停止辦公、歡渡春節云、

## 中央將召省長會議 討論縣之廢合

據關係方面傳出消息、中央政府、爲謀改革縣政、對于縣之廢合、已擬定具体大綱、于最近之將來、即行實施、在未實施之前、擬先召集全國省長會議、以資共同討論實施辦法、召集之期、聞在三月間云、

## 將派員調查春耕

奉天省當局、因春節已過、屆轉瞬春耕、曾經計畫接濟、屆時實行、並定於下月底、由省署及實業廳派員、分往各縣鄉村、調查預備春耕、及籽種是否優良、及需用耕欵若干、調查明晰後、方能實行接濟云、

## 瀋水小新聞

**一嚴禁賭博一** 警務廳、因際此舊曆年節之期、商民習慣乘此休息期間、大賭特賭、動輒輸贏甚多、因之發生鬥毆事宜層出不窮、地方安全可慮、爲此通令嚴禁賭博違者罰辦云、

**一洋車肇禍一** 有一六九號之洋車、車夫周子久、山東人、于二十五日上午十二時許、拉座客行至大西關大街、因躲避汽車

**一因賭互毆一** 大西邊門外山東廟後胡同住有于三者、係關裡人、向務小本經營、性好賭博、於二十五日下午三時、因與陳某賭玩牌九後、致起口角纏竟大起衝突、互相毆打、衣服扯破、經旁人勸解各不相下、雙方往警所理論云、

**一櫃夥忐忑一** 本市各商店、于此春節舊歷祝賀之中、對于櫃夥之不職者、均擬行解傭計議中、但于六日開市日方能發表、故各商店之櫃夥、均懷忐忑之心、雖于祝賀年禧聲中、復懷解傭之虞、每遇知己好友、莫不道及云云、

**一獎懲職員一** 奉天鐵路局、因查皇姑屯機務段沙轉副段長支田治三郎、代理檢查系、兼數育指導中、漏洩部檢查之際、發見機車第五一七三號右側汽筩、內部長約四五〇粍之裂損、誠係處置得當、注意週到、殊堪嘉尙、着授與表彰狀、以資鼓勵、又清源警務段巡警何恩喜、於勤務中時擅離勤務所偷眠、有疏警備務、殊屬怠慢、有違職務上之義務、着罰本俸百分之十過怠金一個月、以示懲戒云、

**一擬免學費一** 奉天市政公署、爲樹立義務敎育制度、以期普及初等敎育起見、擬將市立廿處小學校學費完全取消、以便貧家子弟充分就學機會、關于此項方針、刻正由文敎課負責研究實施方策中、但于實施後、則貧家子弟、誠受惠不淺云、

## 冠蓋往來

▲和田旅順要港部司令官廿六日午前十一時四十分離奉赴安、

## 除夕祝融駕臨滿銀支店 樓房全歸烏有 賬目無恙損失三萬五千元

小西關什字街路南、滿洲銀行小西關支店、于二十三日午前三時五分、于二層樓上、忽然發生火警、當時黑烟四起、火光漫天、急報滿日各消防隊雖經極力施救、但因附近取水困難、該銀行之樓房、竟全部焚燬、至五時五十分、始行熄滅、損害額、房價三萬元、傢具五千元、合計三萬五千元、至於該銀行來往賬目、因存在大金庫之內、並未損毀、亦不幸中之幸、該銀行由即日起、暫遷至日站浪速通奉天支店內營業云、

## 警廳令注意 春節火燭

奉天警務廳、現以時屆春節燃放爆竹頻繁、稍一不愼、火炭堆處、特于昨通令各縣警務局、轉飭一般商民住戶、對于火燭、務必注意、以資防患於未然、而重安寧云、

## 災區返還貸粮 應按日填報

奉天省公署、頃奉民政部訓令、略謂、查從前實施之災歉地方、救濟種穀、其返還成績何如、不但直接影響縣倉之充實、並可芟除農民易生依賴之弊、故對于有返還能力者、須極力督促、以資確立義倉、至返還成績、由本年一月起、應按另表報部、其本年者、依該表彙總填報、自本年一月一日起、限于翌月十日以前呈部、以資考核、除分行外、合亟檢同報告表式一份、令仰該省長查照、並轉飭所屬一體遵照辦理等情、該署即于昨抄同表式令仰各縣遵照辦理、按月於十日前具報、呈候核轉爲要、表式誌下、(一)貸付糧穀數量、(二)返還粮穀數量、(三)未償還額、

## 春節風光如舊 非常熱鬧

因人民積習難除之關係、是以對于舊曆新年、仍然非常重視、陰曆除夕（即陽曆二十三日）市內各菜行、非常擁擠各住戶忙貼春聯、街上行人、熙熙攘攘、均是購辦度年用品者、送財神者、及吹喜者、到處皆是、莫不大獲其利、至是日午後六時以後、較前略緊、不甚踴躍、或因錢緊所致歟、二十四日、爲陰曆正月元旦、勿論男、女、老、少、均著新衣、拱手着揖者、到處可見、「恭喜」「發財」之聲、洋洋盈耳、各娛樂場所、如戲園、電影院、均擁擠不堪、利市三倍、市內之治安、因警察之維持、尚稱安謐、又每年舊歷上元節時、必須有一般商民操辦各種娛樂、藉資慶祝、現因爲期又將不遠、聞有小西關回回營之回民鐵某等聯合多人、籌辦娛樂團、高脚、籠燈、獅子等二三夥、一俟辦理齊備即入市玩耍云、

## 中街交通整理 已入正式時期

瀋陽警察廳、以中街交通、當茲年末歲首、勢將繁榮、自十六日起、施行試辦整理、禁止諸車通行、收效頗佳、乃決定自廿三日起、入正式整理時期、仍禁諸車通行、至燈節後爲止、以利交通、而防危險云

## 省公署規定 開校紀念日

奉天省公署、以建國迄今、已四載於茲、所有各段學校、開學紀念日、尙仍用以前成立日期、殊有失敎育革新之本旨茲經規定改正辦法、通令各縣轉飭各校遵照辦理爲要、

一、凡舊有之學校、均以大同元年三月一日爲開校紀念日、其原來之成立紀念日、應廢止之、
二、前項學校、其學生畢業之回數、及其他必要記事、均應以大同元年爲起始、
三、建國後新成立之學校、應以成立之當日、爲開校紀念日、不受前兩條之限制、

## 時賢小誌 一日一人（20）
### 傅道言

傅宗渭、字巨川、道號道言山東省福山人也、現住哈爾濱東馬家溝黑山街、少壯時會營商於濱江、年屆半百隱退閒居、專心從事於地方慈善救濟及社會公益事業、承同鄉之推戴膺山東同鄉會會長、於一九二二年秋、借濱江公園房屋、創設濱江紅卍字分會、其後會員相繼他適、會務中輟、迨至一九二八年秋、商借山東會館房屋邀集同道者、辦理濱江紅卍字會復興、於一九三一年、復發起由會員中募集鉅欵、建築秦家崗山街紅卍字會樓房、及各項永久慈善事業、公每遇救濟事項、皆身任艱鉅、勞怨不辭、現年七十有二歲、精神鑠鑠、體格健壯、仍努力善行云、

## 全滿領事會議 在京會議

【錦州】新京友邦大使館、定於二十九、三十、亘二日間開催全滿領事大會議、討論治外法權、撤廢問題、重要關鍵及滿日兩國官民、文字交換通欵、各機能、以及外交意見、種種交換聽取、駐錦後藤領事定於二十七日午後〇時列車、去新京參加大會、並對小學校擴大改築問題、附諸大會經過實施云、

## 瀋陽縣署派警 看守採冰區

瀋陽縣長尹永禎、以採取天然冰區域、前曾指定、乃近有在區外採取者、殊碍衛生、應予取締、當即令行採冰區本管警所、派警兩名、晝夜在該地看守、取締在區域外採冰云、

## 瀋校敎員 下月檢定

瀋陽縣境各中小學校敎職員等、決於二月三日由縣舉行檢定各節、已誌本報、茲此次檢定之要項如下、

（一）意旨以選拔優良敎材用資參考、以便提升的目的、並非因資高格低而舉行試驗、
（二）科目、國文、算術、敎育常識、校長添試敎育行政、
（三）日時二月三日上午八時入場、
（四）受驗除初中敎員已經受文敎部檢定外、其餘敎職員及初中未受文敎部檢定者一律受驗、故意規避者免職、
（五）試場爲奉天省立大西關初級中學云、

## 防止小偷 用犬警戒

【錦州】錦縣警務段、爲實施舊年末、年始間、特別警戒防止石炭小偷、利用猛犬、夜間守候、試行警戒、可能性、於日昨、佈置相當場合、行使其寒夜小繒、嚙殺任務云、

## 縣署雜聞彙誌

【西豐】縣公署以村政指導員、應有選委之必要、特於月之十日、委任王修武、劉宗漢崔丁年、二名充之、該員等奉委後、即遵令服務矣、

【査新計器】本縣度量衡新制、實行以來、成績如何、省垣實業廳、爲調查情况起見、特於月之十三日、派劉股長來豐調查云、

【來豐視察】開原驛滿鐵視察團、爲欲明瞭、西豐縣一切情況起見、特於月之十二日、一行數員、來豐視察云、

【組蚕試場】實業部、前曾指定西豐縣爲柞蠶試驗場、有明令、茲爲催速組成計、特於月之十三日、派員來豐、實行組織柞蠶試場、即日成立云

【科員請假】本縣公署、科員景忠義、充差數載、成績堪嘉、現以他就、急待前去、懇請長假、業蒙照准、於月之十二日、交代清楚、但虛懸之缺正在遴選中云、

## 舊年市面呈繁榮

【西豐】錢法奇緊、百業蕭條、到處不景氣、無可諱言、今舊年在邇、百姓習慣、無論大小門戶、對此均極重視、經濟任何匱乏、亦得勉强張羅、購買米面魚肉香燭紙炮、新衣材料、以爲慶賀新年之用、務令當除夕之夜、煥然一新、歡天喜地、以求吉利、而望來年之獲福、以此之故、近日來街市頗呈繁榮、各商號、攤床、以及香餜局、非常忙廹、應接不暇、街道上來往購物之人、有如舞臺散戲時擁擠之情況云

## 錦地區防軍調動

【錦州】第五軍管區、錦州地區、所屬三十三團四六步兵兩連、及機關槍連、奉令於日時移防北票、各該連、全部官兵、軍容整肅、而就新防次之途云、

## 派員視查愛護村

【拉林】本站站長大越雄之介、將前鐵路局發給各愛護村防匪警鐘、留種豬羊、今屆年度、各村長是否盡職、必須派員澈底視查、以知成績優劣、現已按村實地視查、倘有不注意者、立即開導警誡、以示相當辦法、並時常招集各愛護村長演說、將愛路種種之切要、指示詳盡、又令回屯招集民衆告知如何愛路、因民衆若能一致愛路、則鐵路必日臻發展、而民衆亦必享受幸福、再該大越站長、每日上班之始、將各站員、招集公室、訓示一切、以免職責疏懈、因此本站人員忠誠盡職、辦理之清楚敏捷、決非他站可比、故拉林有模範站之稱云、

# 体育欄

## 日歐會滑冰選手 參加歐洲地方賽 成績頗見佳良

【諾杜丹電】日本歐會滑冰選手、廿三參加在諾杜丹舉行之地方大會、該賽成績如左、

▲五百米
一、中村(日)四五秒一
二、麥亞爾(挪)四五秒一
三、河村(日)四七秒
四、金正淵(日)四七秒一

▲千五百米
一、麥亞爾(挪)二分三三秒七
二、金正淵(日)二分三四秒七
三、河村(日)二分三四秒九
四、中村(日)二分四〇秒

又女子選手四名、參加在烙約維克(挪威)舉行之地方大會、瀧三七子女士、在五百米創造日本新記錄、獲得第三名、該賽成績如左、

△女子五百米
一、啓德克印(美)五一秒二（世界新記錄）
二、普利肯(挪)五一秒九
三、瀧三七子(日)五三秒一（日本新記錄）

△四米
一、普利肯(挪)一分四八秒
二二克萊印(挪)一分四八秒
三四(以上世界新紀錄)
三、萊(挪)一分四九秒九
四、瀧三七子(日)一分五一秒二
五、木谷、六、汾陽、八、梁瀨、

## 日氷隊球與羅馬尼亞隊比賽

【蒲加勒斯特羅馬尼亞一電】日本歐林比克代表氷球隊、二十五日、在本埠與羅馬尼亞氷球隊擧行友誼比賽、結果二比二、不分勝負、

## 一九三五年的 中國田徑賽（續）

四百米

| | | | | |
|---|---|---|---|---|
| 五十一秒六 | 戴淑國 | 上海 | 國際對抗 | 十月二十日 |
| 五十二秒 | 傅金城 | 馬來亞 | 華僑大會 | 八月二日 |
| 五十二秒四 | 董叔昭 | 上海 | 江大 | 五月十一日 |
| 五十二秒九 | 羅慶隆 | 北平 | 三角對抗 | 五月十九日 |
| 五十二秒九 | 李延祥 | 浙江 | 國際對抗 | 十月二十日 |
| 五十三秒二 | 李世明 | 遼寧 | 青島暑測 | 七月十五日 |
| 五十三秒二 | 梁永明 | 廣東 | 全省 | 五月四日 |
| 五十三秒二 | 金長顯 | 遼寧 | 全運預選 | 九月 |
| 五十三秒三 | 曾榮忠 | 江蘇 | 上海七團體 | 四月廿七日（四百四十碼） |
| 五十三秒三 | 董翰文 | 遼寧 | 青島暑測 | 八月十五日 |

十傑平均　五十二秒八　前年平均　五十三秒二六

去年四百米有顯然的進步、五十三秒三的成績剛能入選十傑表內、十傑平均已突破五十三秒、較一九三四進了一秒的十分之四有餘、較一九三三之五十三秒七進展幾一秒、最可自慰的、是劉長春保持了六七年之久的五十二秒四、去年三番四次地被擊破、而終於正式換了小戴的五十一秒六、

按戴淑國那天在國際對抗中的傑作、充份表現遊刃有餘的輕快姿態、圓滑的動作頗有小型加爾(LK)的作風若不是半小時前和劉長春拚了一次二百米、則成績或還不止此、同時若阿戴不去漫遊蘇杭、則兩雄相拚的結果、五十一秒二的成績是不難產生的、

依了日本幾個五十秒級（蓬田之輩）的選手的體型看來阿傅和小戴不是沒有跑到五十秒的希望惟一缺陷、就是速度尙嫌不足、但這是可以用『時間』的修練去補足的

阿羅和張光世之下野、是很可惜的、然大禿子張樹棟之因病放棄尤爲不幸、他在前年秋天華北大會、雨中的傑作、是給作者很深的印象的、還三個人如果至今仍繼續幹下去今年我相信一定有三個五十二秒左近的成績出現、

全運會中第三名李延祥第四金長顯第五梁永明、第六鄧民聲都是有希望的大概五十二秒的達到、只時間和機會的問題、

（未完）

## 全撫順隊 5—0 由立敎被敗退

【東京電】第七次全日本氷上競技選手權大會氷球第一〇賽、廿四日午前九時半起、在芝浦氷球場擧行、立敎對全撫順戰、以五比零、全撫順敗退、

## 新西蘭拉克比隊 業抵日本

【長崎電】日本拉克比協會招聘之新西蘭大學選拔拉克比足球隊一行、由馬丁斯密司監督、巴遜斯將率領之下、廿二日晨乘北野丸輪船抵長崎、與出迎之拉克比協會代表等登岸、午前九時半起、在三菱運動場練習後、午後二時四十五分、離長崎赴大阪、

## 海外拾零 A·S·M·

### 禁止名稱

德意志商業會議所、以公報發表、禁止以歐林比亞、歐林比亞特、歐林比克等名稱、附帶生產品或企業目的、但對非營利之目的、且經德國歐林比克宣傳部許可者、不在此限、且該規定、在德國迄本年末許、保有効力、

### 英帝國領土 選手權大會

英吉利陸上競技界、向來每四年開辦綜合英本國官屬領殖民地之大英領選手權大會、即第一次大會、在加拿大哈密爾頓、(一九三〇)、第二次在倫敦、(一九三四)擧行、下屆大會擬訂於一九三八年、在澳洲悉德尼擧行、參加該賽之英國選手、預定在歸途訪日本云、

### 德國招待 歐會勝者

德意志歐林比克委員會、在柏林招待自第一次歐會以來之勝者、於八月四日擧行盛大的表彰式、現向勝者發送招待束、

### 歐會足球

歐林比克大會足球比賽、自八月三日起、至十五日擧行、該賽方法、將參加十六隊分爲二班、以循環戰法而決定勝者、仍參加足球隊、達十六隊以上時、事先擧行預選而剩爲十六隊云、

### 歐會開會式 與副賞品

使用歐會開會式之音樂、頃決定貝特芬第九交響樂之歡喜歌合唱、此外對各競技優勝者、決定贈呈維丁窩爾德教授著之『古代歐林比亞史及糊之苗木』、就中該苗木、優勝者歸國後、移植庭園、或所屬俱樂部、以資永久成爲伯林大會之追憶、

## 德國體育（三）

德國隊在歐洲谷隊之中也算是一等隊了、曾經先後得過歐洲和世界的錦標數次、德國的穆尼契的Julius Sijer在一八九六和一八九七得過兩項歐洲速度滑冰優勝錦標、穆尼契的福齊Fuchs獲得一八九六和一九〇六的世界花樣、滑冰錦標兩次、荷伯勒(Hubler)和勃葛Burger兩人獲得一九〇八和一九一〇世界雙人花樣滑冰錦標

# 濱江特刊

第四十六號

盛京時報北滿總支社
社址 哈爾濱道裡斜紋二道街一三
電話道裡五二七二番

## 中央市場成立後 經濟重心竟轉移
### 中央批發市場營業依然不振 繁榮哈市即斯之謂歟？

市營中央批發市場、自以十五萬元之鉅資、將洪增合等十家鮮貨代理店之代理權買收後、自以爲從此勢將一帆風順、大發其厥財矣、詎知事有出人意料以外者、此被買收之十家代理店、固遂命停止營業、然而市場之營業狀況依然不振、考其最大癥結、不外以下之幾種原因、

哈埠扼京濱、濱綏、濱洲、濱北、拉濱等各路以及松、黑烏三江之咽喉、素稱北滿之商業區、故凡北滿各地之出入貨物、必以哈埠爲分護之總樞紐、各地客幫雲集、因此一般批發商尤其是鮮魚鮮菓業、莫不利市三倍、哈市之商業既獲達、則當地之經濟自然圓滑過去之哈爾濱所以能有今日之繁榮者、良有以也、

此次哈爾濱特別市公署爲繁榮市面、不惜鉅資、創立中央批發市場、以期將北滿之經濟樞紐一手掌握、殊未料及此一來竟將由來北滿經濟之總樞紐崩潰、而分散於四週各地矣、

査東南半壁各地所需要之鮮魚鮮果、向由哈埠購買、自中央批發市場成立后、皆轉向牡丹江購買、以故牡丹江之鮮貨代理業營業十分發達、

濱北線一帶之鮮貨、亦向由哈埠購買、自中央批發市場成立後、皆改由綏化、海倫購買矣、

濱州線一帶各地所需要之鮮貨、皆改由新京四平街沿四洮洮昂而去、惟松黑烏三江沿岸各地、待明年開江后、均將向佳木斯購買、因此哈爾濱之中央批發市場、只可消售於哈爾濱當地及阿什河呼蘭河等附近之三五縣矣、誠爲哈爾濱之中央批發市場、果然名實相符矣

經濟重心所以轉移之原因一

一査北滿之經濟重心、所以突然轉移之原因、蓋自中央批發市場成立後、各地客人來哈購貨、必須仰市場之鼻息、客人賣貨、亦必須託市場轉賣、手續既然繁雜、而且官氣十足、買方將貨買妥、錢款時不容緩、賣方將貨賣出、遂日不能得錢、故買賣双方均感不便、乃改由買方之原住地直接函購或由附近之處購買、既省在哈倒車裝載之費用、又能比較迅速、在經濟方面、在時間方面兩所便宜、此原因之一也、

前在哈經營鮮貨代理業之商人、因不許在哈直營斯業、遂陷於失業之苦境、不得不別謀出故路、紛向四外爲牡丹江、綏化、佳木斯等處、重新設之貨代理業、因客帮多有舊交、自然不肯捨近而求遠來哈購貨此原因之二也、

總觀哈市一城、貨類之銷售量、爲數亦屬不尠、中央批發市場、倘能儘量銷售、果不許他人染指、雖不能爲從前理想中之樂觀、亦可勉維殘局、但日商方面有水產以外數家、魚代理業、紀州以外十數家、菓代理業、每日大宗到貨、調力傾銷、將中央批發市場之專權吸收殆盡、但領事裁判權之關係、只好仰天長嘆能奈誰何、

總觀以上之情形、中央批發市場之前途、固不容樂觀、但亦不足惜、所可惜者、即數年來北滿維一之經濟重心地哈爾濱竟遽然轉移他處、分散四方、謀哈市之發展即斯之謂歟不禁放聲一哭云、

## 樺川城野指導官 勦匪之捷報
### 頓獲匪槍頗多

久在佳木、斯樺川、黑蟒通一帶盤踞之合流匪首、三合、占東洋等股匪、十名乃至三十名、在該處活動、無惡不作、經佳木斯警備機關、會一度討伐、該匪逃亡姜家屯、施家亮子方面、依然跳梁、樺川縣當局、城野指導官、計劃肅清匪蹟、經駐防横道河子之馬隊孫隊長、以下三十名、駐防佳木斯、搜查隊王巡官、以下二十三名、城野指導官、任總指揮、濘元指導官、任副指揮、分馬步二隊、步隊乘自動車、於一月五日午前六時出發、行抵佳木斯東方、約距四十滿里與匪徒遭遇、當即開火、而匪徒頑强抵抗、遂將馬步隊散佈包圍形、匪勢不支、闖入民家業被我軍包圍、利用土牆、以輕機關槍掃射、我軍將房屋放火、匪見勢不佳、由後牆逃出潛逃、由後追擊、將二十餘名匪徒、全數擊斃、我方鹵獲品如左、

連珠槍五支、子彈五粒、套筒槍二支、子彈二粒、三八年式槍二支、子彈二粒、洋砲一支、子彈一粒、一號橹德槍二支、子彈二粒、七星槍一支、子彈一粒、我方警士田貴春、右大腿部略受傷云、

## 太歲頭上竟敢動土
### 警長家被竊

香坊警察馬家溝分所管界、馬家溝門牌一四二號、住戶日人竹內、（二八）現充香坊署警長、於昨十七日下午三時許、因事將門關鎖外出、待下午八時事畢返家、忽見門鎖被偷兒撬開侵入、驚惶之下、急進屋檢查所有物品、始知被竊去灰洋服一套、靑呢男用大氅一件共計損失約國幣百元之譜、當即至馬家溝分所報告、請求查獲逃犯云、

## 胡謅春秋
醉雷公

關於洪增合之訟案前情已誌本報、其內幕之風波再起、果不出人逆料、因各執事紛紛辭職股東方面亦難挽留、祗有責令經理王善堂、將賬目結清楚、開單交出、以便開分、經結算之後、紅利及中央批發市場之安慰金、共計十一萬四千餘元中所差者、股東硬要將東股其按十個股開分、西股方面不但不能承認、而股東方面葛餘慶之八厘監理股、既未親身到號又未派定代理、亦難認其得此空股、若此該號之東西股共僅十三個一厘也、

因與副理齊竹齋之訟案刻下尙未判決、預料股東方面亦難望勝訴、前者應時而生、趁隙而入之新監理高寶臣、因其入號一籌莫展、反惹起各執事之辭職、此實股東方面最大之失望也、在股東方面、既不肯立即驅高出號而高某之算盤打的更淸、既然股東當時承認搬進來就得認爲開門揖盜、引狼入院也別管能不能作事、先落的一天兩飽一個倒、無論如何、比有些不樂意、還能扯着耳朶給拖出去嗎、老高這一套委曲求全的主意、正所謂『瞎子拾柴火、賴住這塊城場地』啦、直把個股東李希榮、嘔的萬愁湧集更是如梗在喉、有語難言、愧悔當初、不該錯聽劉敬亭李傑忱二人之謀、以爲齊竹齋福弱可欺、萬一將其驅逐、即可多得若干利益、殊不料及畫虎不成、反類犬、害人究落無義名關的一事無成、白化去兩萬大洋、現下劉李二人、急急如喪家之犬、雖是東投西奔、究竟也不知誰能有翻天覆地之術能將這場敗訴的官司、挽回、兇各執事、現已提出嚴重條件請求開分、自知理曲、詞窘難以應付、該股東李希榮、躊思之餘、百無良謀、三十六計走爲上策、故於本月十六日、該李某溜之大吉、裕出一縷無頭亂蓬、任憑劉李二人撕掠、劉李二人、因事已作錯、中間雖一般魯仲連出爲調停、惟皆據理直言、所言條件、不能與股東格外利益、致事無成、正人不前、亦祗有錯了就打錯上走、再以金錢之賄通、取一報服手段、近日竟利用一般浪人流氓、眞可謂飛禽走獸、全上臺了、硬逼着王善堂、將戳交出、否則即以法律及武力對待盖因商號唯一信用、乃戳記耳爲能隨便交出、李劉二人、見正經理王某不受其恫嚇、實亦無法可使、現因春節在即、所應人家之賄款、催討甚急、王某即不將賬交出、自難主權領取錢款、計窘之下、會自刻圖章、向存款家領國幣萬元、奈該存款家皆有該號之圖章樣本而自行刻置之僞章、不發生效力、故未能領出、其前途之結果、頗堪注目云、

## 哈爾濱市 康德三年度 市稅條例說明 【六】
### 至爲市稅體系之繼備 要與徵稅手續之改善

營業稅附加捐之本稅、由稅捐局查定徵收、則稅捐局與市各自辦理、然關此徵收問題目下民政部與財政部、正協議中、將來或由稅捐局、或市一方面徵收、比較便利、想早晚必取此種辦法、

二、地捐

地捐係將從來之房地估價捐中、有收益地段捐、無收益地段捐、地皮捐、晌捕等、加以整理、改爲一月、其內容大致如舊、對一般無甚影響、

因本捐之設置、而整理之稅目如左、

第一區 有收益地段捐、調定額、六八、六一九圓、

無收益地段捐、 、額、一、五六〇圓、

第二區 地皮捐、調定額、四四、八一一圓、

第三區 晌捐、調定額、三四、六五〇圓、

計 一四九、六四〇圓、

本捐之內容、即市街地設定地捐、農耕地、設晌捐課稅標準、爲評價額、及而積課率如左、

地捐 有收益地段（建築物用地材料置場）評價額千分之五、

無收益地段（市內空地）評價額千分之二、五

耕地 一晌、七角七分、

評價額第一區係以大同元年度評定之地價、（現行）第二區係以民國二十年舊市政管理局評定之地價、第三區係以康德三年一月一日評定之地價、爲

從來傳家甸、對於市街地、並無何種類於地捐之捐稅、與他區比較、此亦與營稅附加捐、共同不得已之處、僅將地價評價較道裡減抵等級、按照無都市施設低額評價、（例如以正陽街比新城大街）地捐整理後之歲入調定額如左、

（未完）

## 匪搶私烟館
### 槍傷張徐氏

道外保障街分所管界、保障街門牌四六號、住戶張國平、（二七）河北省燕縣人、現充三棵樹鐵路局夫役、因薪金最寡、生活頗感困難、其母張徐氏、以開設私烟館於十七日下午六時許、突然闖入滿匪二名、進屋聲稱購買煙份、繼則由腰中掏出槍桿手槍、大肆威嚇、一方將張國平之母張徐氏、按於坑上、强索金錢、結果翻箱倒柜、亦無分文、搶去青布棉袍件一、搶畢奪門潛逃、一匪中等骼、長白臉、身着青布棉袍、頭戴黑色皮帽、年約四十餘歲、一匪小骼、身着青市布棉袍、頭戴黃色皮帽、紅白長臉尖下額、操本地口音、臨行時因恨未搜出錢財、向張徐氏發射一槍、擊中嘴唇、無性命危險、亦不幸中之幸矣、待事主報告分所、警察趕到現場時、而匪徒早已杳如黃鶴矣、現下各警署、正在搜查中云、

## 因電車收入縮減 恢復車內電爐
### 交通局之亡羊補牢策

交通局所屬之電車、入冬以來竟遽將車內之電爐廢止、以致寒氣侵入形同冰室、近日以來、氣溫愈降、朔風凛凛、乘客因懼寒多改乘別種車輛、因此交通局電車股之收入、由二千二三百元一降至一千一二百元、所得竟不抵所失、衆之輿論鼎沸、怨言載道、市營之交通事業、在原則上似不應一味徒知牟利、作此無味格外之扣來、交通局固未顧及市民之如何不滿、但因收入之縮減、不得不計量得失、作亡羊補牢之舉、由昨十七日起、將十五號至三十四號之電車內電爐生火惟一號至十四號之車內火爐、因已經撤廢、不能再行按設、固依然冰涼云、

## 哈爾濱都市計劃 與我國將來之關係 【一】
哈爾濱特別市長 施履本

我滿洲自建國迄今、閱時四載、現在斗柄回寅、已入五年、伏維我國家以完成王道樂土、爲立國精神之所寄、此王道樂土於何徵之、必也徵之於建設、第建設非可徒託空言、必須有事實之表見、事實首重條理、尤宜以計畫爲前趨、我哈爾濱之都市計畫、即是定計畫以實事實、由事實以光建設、此非意存炫耀、其步驟固宜如此也但欲實行此步驟、非官民一致、人各盡職不爲功、嘗謂疇昔舊政權時代、國事之所以敗壞、病在人不能盡其職、人不能盡其職、將何有於實蹟之徵驗、且所謂不能盡職者、匪徒不事其事而已、即舍已耘人、越俎代謀、亦毋莫非不盡職也、蓋盡一人之才力、以攻一事、則必有所成就、可操券也、即不然亦日計不足、月計有餘、一日不成者、期以一年、一年不成者、期以十年十年不成者、期以終身、雖下愚亦未有一無所樹立者、縱無大成、亦未有無小成者、及其會已耘人、則已無所立而人亦蒙其惑、此皆不盡職之爲害也、我滿洲經此四年來之經營締造、一切嘉猷、靡不大備、而尤善者、厥爲全國統於一尊、分工各課、成績大計、操於廟謨、職行責之疆吏、事無鉅細、人無內外、使事心致志各就所司、卒勵奮發、以相有爲、凡才具閎遠者、固得優游其蝸厥、向之奔走攢營、固成展布、即才力稍遜者、亦無曠此種精神、驟視之似極尋常、盡人能道、不知我國政治於四年之短歲月中、得以奏此膚功者、即特此精神爲之主宰也、今既有計畫樹立於其前、即有事實表現於其後、如立竿見影、不爽毫忽、今後政治、愈上軌道、自益左右逢源、實效愈著、此層在本篇內、原屬冗辭、所以道及之者、所謂功之成不成於成之日、蓋必有所由擧、由盡職之因、以收實貴之果、此滿洲國之所以興隆、非倖致亦非無自而然也、（未完）

## 戶口警士 克盡厥職

香坊警察署上號安寧街分所戶口警士王崇岳、奉天人、少年英俊、辦事認眞、對於調査戶口、尤特別注事、舊曆年在邇、恐不逞份子潛伏該管界匿藏、乘機蠢動、近來不眠不休無、分晝夜、將管界之戶口、調查十分清楚、對於一般商民非常和藹、一般商民、無不感激云、

## 松濱花事漫談 （四）
（瘦竹軒主）

次如湘君素珍紫娟等、雖均庸庸但亦間有長處、故尚說得下去、其他爲三花之怪貌鼠眼、終日無客、香玉則以烟癖過深、日惟知謀騰雲駕霧之勾當、雖歌唱見長、亦無所用、回憶昔年在金寶清倌時代、嬌小聰慧、博得人愛、曾幾何時竟至倒皂至此、甚至不堪收拾狀態、堪憐亦復堪笑也、

群仙書舘爲花魔花雨山所開、二年前因債務關係、會一度關門、嗣後始又勉强復業、院中妓女、約十三四輩、但皆屢屢、無一出色者、蓋自秋月病死、慧媚亦隨某老兒度牛太太式生活后、院中即矣呈冷落景象、今也雖麗元、銀屏等在尚得支持一時、然鄙陋之狀、亦殊難言、麗元小頭鼠眼、而身肥若猪、且年已老大、尚桃車輪式之双結、蓋討人厭不耐觀摩矣、雖頗有一部份人捧之甚力、然黃鼠狼玩夜貓亦正所謂『寡人之好』耳、聞有某金礦經理、姜某、於友人招宴席上、慕阿人爲警口王秧子遺物、娟誠報效、不遺餘力、酒樓舞場、朝夕相隨、夜度資一擲五百金、而毫無可惜、元兒見姜濶綽也如此、乃益施其狐媚手段以迷惑之、自是姜報效益力、日必數合、而元姑娘、亦仗此矜持若狂焉、無何姜又識蓮香小銀子、驚其人之身無婀娜勝於麗元、多矣、遂捨東就西、改報效小銀子焉、從此麗元失却嬌容、日惟懊喪面孔暗自啜泣耳、

（出演新舞台之坤伶齊艷雲之戲裝）

又麗元於數年前稱滿倌時、曾爲本埠亘紳王二虎（省三）之賞識、元慕王富有、恒留於下處私宿、如此者已二年、某日王在元家大排酒宴、與元之假父母等痛飲甫罷欲買車歸邸、詎早與匪人以千載良機、當時王方出門、即爲數輩匪人架之而去、經一月後、始經王家出貲十萬贖王以歸、其後王聽從友人規勸、醒悟靑樓楚舘足以招禍、對元亦即日趨冷淡矣、元既遭此兩度打擊、非獨皮肉生涯一落千丈、在同行姊妹間、亦復無從來自嬌嬌人之狂態矣、

銀屏年已廿三四、小眼扁口而長直若牛首、体瘦細長形同電桿、據聞伊人爲土妓出身、十四五歲時、曾操巷子業、故凡皮簧大鼓諸調皆畧能之、尤擅八角鼓、而屛兒亦輒以此自豪、殘不知夜郎自大、其所善技藝尚還不及同班小香耳（已下牌去）故同班諸妓多不斷不與爲伍、而屛兒若有所恃、落落不與人合、日惟間出一二條而外、其業務之乾燥、亦至極點矣、同院明星、一南妓也年可十九左右、初隸、鳳院、前年棲鳳荒閉始入群仙、其人雖體肥如豚、然呢喃活潑、善體人意、是以捧者屢屢、業務極爲發達、殆亦不讓與銀屏也、

（未完）


## 隆中策

著作民初人物誌附看命捷徑賦女命青鸞賦議婚實錢擇要六問飛星測命驗應擧要論子平滿蓄說隱財官印食殺傷梟刧論共世所罕見者本書均一一備錄現徵八字及星數格局起見潤資特減五圓至十圓在此額內遂意決不以潤資厚薄限制批評書某省人四日回件特貴命詳批乃一百至三百圓

前年經林公仙洲介紹批洪次長敬民八字著解於評斷大運篇云甲寅梟神得祿爲病重運歲逢金定爲財政之長官忌逢亥運亥年梟神得長生風波難止矣等到四十四歲脫乙亥年居官又增光輝

昨閱報章六十師國防軍推馮長之余前年在京刋登盛京時報云

于公芷山明年乙亥年官陞職顯居期榮任大臣

馮玉祥明年乙亥年冬接丙子年出山重握軍符

均次第居期履行奇哉奇哉民十五年余在漢充數窂官卸職後復在津門設硯推蔣馮八字屢言屢中馮多年隱居又中余言出山重握軍符孰謂命數無憑耶【余辦公室尚有昨年盛京時報存證】

本年三月出版 民初人物誌 此書採忠實除阿諛八字著載此書紀念永留

寓奉天日站平康里 東亞大旅社 卅四號室

## 股東定期會通告

股東先生台鑒敬啓者案查本公司定章股東定期會每年一次於本公司全年賬目結算後行之茲届二十四年度決算告終定於二十五年二月十五日（即夏曆正月二十三日）午前十點在大連分公司開全體定期股東會届期務祈蒞會是幸特此通告敬祈週知

中華民國二十五年一月十六日

煙台政記輪船股份有限總公司

董事會謹啓

## 出張教授啓事

啓者鄙人係簿記學校教師願任出張教授指導懇切且不限團体祇教授簿記學及日語等課程有欲聘求者希來本報社接洽可也

## 招集股東會通告

敬啓者今因本公司所有在新京寬城子之製粉廠於去年十二月十六日被火焚燬所有關於向保險行請求賠償事件之報告及應決議本公司一切事件故有招集股東會之必要特定於二月十七日即夏歷正月二十五日午后二時在大連市商會樓上開全體股東會議請 各股東屆時惠臨爲荷

亞洲興業麪粉股份有限公司謹啓

## 奉天金店業同業商號緊要廣告

敬啓者竊查自客歲十二月十日財政部匯兌管理法施行以來各界人士多半未明眞相故買賣金銀皆視爲畏途殊不知政府佈告爲禁止國幣之投機防遏資本之逃避普及國幣流通防止生金銀外流敝業曾向奉天財政部辦事處幾經接洽已蒙面諭甚詳對於國內金銀製品之買賣金銀首飾之存儲均可隨便不加限制不圖鄉村遠縣誤爲訛傳所謂一如有金銀或首飾官府沒收或受處分種種謠言不一而足設如長此以往不但敝業前途大受影響尤違政府匯兌管理之本意敬請各界萬勿輕信謠傳免除誤解如有金銀製品用途及金銀首飾用途尚望源源惠顧不勝歡迎之至

奉天金店業同業各商號謹啓

## 朱佐耘老先生鑒

因小兒病甚危篤務請見報火速返哈一診俾維小命一切資釜弟完全担負至要切盼

哈爾濱房志宣

## 招募各縣分社長

營業科目 完全專賣特許品各種

一、化學金筆各種化學用紙學生用各種學習帳簿文房具學校用品事務用品其他各種
一、防水靴油大中小各種及各色
一、自轉車自動掃除器各種
一、日本商工大臣賜獎勵金獅子牌洗濯板
一、分社長資格對于商界有經驗及有財產者
一、分社區域每縣一名爲限（即一家專賣）
一、利益特別優厚支給
志願者請指定某縣來函即將簡章及價目表無料贈呈請諸君速行辦理切勿失此良機是幸

奉天市南八條通霞町五十八番地

滿洲國總發賣元 合名會社 日滿興業社啟

## 益通商業銀行

奉天辦事處在奉天小西關門牌八號（寶興錢舖舊址）

專營存欵（定期 活期） 放欵（定期 活期） 滙兌（票滙 信滙 電滙）及其他一切銀行業務

總行設於新京南大街 地址奉天小西關電話六〇三一番 四一〇四 國內外各重要都市均可通滙

## 奉天美專學校 奉天美專女子部 招生

一、新生 國畫系西畫系藝術師範系體育系各一級
二、插班生 西畫系藝師系體育系各招插班生十名
三、報名日期 自陽曆十二月十日起至二月十八日止
四、考期 第一次一月十六日第二次二月十八日外縣學生須先期報名隨到隨考
五、保送 外縣學生有各地教育機關公函保送者准免試入校
六、址 本校男子部奉天小河沿分校女子部奉天九緯路（簡章函索即寄）（電話三二四七）

## 奉天共榮兩級中學校招生

學額 一、新生初中普通科高中文科日語普通科日語研究科【各五十名】
二、編級生、初中二三四級高中二三四級【各二十名】
資格 （一）初中新生須高小畢業或同等學力者
（二）高中新生須初中畢業或同等學力者
（三）初高中二三四各級編級生須有相當學程之證明文件或同等學力者
（四）日語研究所 一、普通科須初中畢業或同等學力者 二、研究科日語專科或初中以上學校畢業者
報名日期 自公佈之日起
考期 康德三年二月十五日外縣學生隨到隨考簡章函索附郵票二分
校址 奉天大北邊門外瀋海鐵路局舊止【電話四七三四】

## 奉天電報學校 招生

入學資格 預科高小及公學堂卒業本科初中畢業或同等學力者
考試 一月十五日 二月十四日『外城者隨到隨試』
保送 外縣學生有各教機育關及行政機關保送者准予免試入學
附設 鐵路專科 招生（另有簡章）
校址 奉天小南關大街
【本校備有詳細簡章函索附郵票三分即寄】

## 招生廣告

招生額數 約五十名
學科目 日語英語漢文簿記算術珠算商業實務日滿文打字法制經濟
卒業 三年
教授時間 晝間每日五六點鐘
開學 陽歷四月一日
學費 每月壹圓五角
入學資格 初級中學校卒業者並有同等以上學力者自十七歲至二十五歲以下者
入學試驗 漢文算術口試自三月二號至四號行之
報名手續 先閱簡章填具報名單交閱卒業證書或卒業公函同等學力者只報學歷交存像片交納報名費壹圓五角
報名期 陽歷二月二十九號截止
宿舍 本校無有宿舍學生自覓店住

奉天同文商業學校

校址奉天小西關赤十字會病院前

夜課日語別科三月招生

## 奉天日語學院 招生

科別 專修科、高級科、師範科、各科插班生
級額 專修科八十名、高級科六十名、師範科四十人
報名 自一月一日起、至十三日止
考試 陽曆一月廿四日、（外埠學生有證書或證明書者免試）
校址 （總校）奉天大北邊門外無線電台（女校）奉天大南關下頭第七小學校舊址
（另有詳章函索附郵二分即寄）

# 花柳病菌的秘密談話

有一天、淋毒菌和梅毒菌、聚會在某一個茶館裡、一面吃着香茶、一面發表他們的秘密談話、當那個時候、我因爲偶然經過其地、乃將身子穩藏起來、暗中將他們的秘密談話、盜聽了不少、立刻用筆記下、將來如果能够爲我們人世作一種參考的資料、那是萬幸的很、現在就將那段秘密談話、記在左邊、（記者識）

**淋毒菌說** 我（淋毒菌自稱）在天津三不管、受某妓女的青養、一直到在昨年、偶然遇着一位客人、自稱奉天大商人、他和某妓女一宿的恩愛、我便乘着機會、帶領兩三個同胞、移到客人身上、這幾來到滿洲、我們移住以後、經過兩三天、就開始了我們特有的活動力、客人的臉面上、也隨着現出困難的顏色來、在這個期間內、我們的子孫、已竟繁殖的不少、因着活動力的增加、如斯尿道的疼痛、血膿的排泄尿意的頻繁等淋症的苦楚、都也隨着劇烈起來、在這時候、客人大驚、暗中服用許多的藥品、以爲這便可以驅逐我們等、不料我們不但不曾感覺到何等苦痛、反而暴威大振、這個時間、客人實在不堪其苦了、如斯去到某病院、施行注射、洗滌、內服藥等種々治療方法、但是我們對於客人的這番舉動、也曾大加警戒、在我們彼此十分留神之下、對於人間的一切藥物、乃具有絕不甘敗下風之決心、所以這場紛爭結果、同胞死滅者、僅占半數、然而自從同胞繁殖、苦痛加烈以來、如膀胱發炎、極部腫脹、雖活動了二個月的光景、而給與人間的苦楚、却不算少、如果再加緊些、未免太可憐了、因此便決定了暫行休養、誰料客人以爲病體痊癒、大爲歡喜、除飲酒而外、又不時出入煙花柳巷中、仍就恢復他不養生的劣行爲、同胞們見此光景、知道他是無恒心的人因爲有促他覺醒之必要、如斯乃再度開始大活動、但在這個時候、我已將一切事務、完全托付子孫身上、單獨與客人分離、暫時棲息在奉天某妓女處、過去兩三天、又移到吉林來客身上、由此去到吉林、那時有一位同輩、宿在吉林某妓女處、他是極其富有活動性的一個菌、我和他相提携、又移到乙客身上、同時彼此約定、就在吉林從事活動、經過兩三天後、同輩的子孫、竟繁出數千之多、一齊開始活動、無奈乙客對於淋症、很爲留神、他去到糧米行的五洲大藥房、關於治淋藥品詳細談論之結果、認定哈郎淋濁丸、爲治淋最適當的藥品、當時就買妥特製哈郎淋濁丸大瓶兩個、並哈郎治淋座藥一盒、不過我等直到今天、對於人間治淋的一切藥物、都不關多大痛痒、就是這小々的哈郎淋毒丸料亦無大妨碍、誰知是晚飯後、客人僅將該藥服用四粒、經過了兩個小時、同胞們就放出了悲慘的哀聲、那個時候我也感覺到苦悶的不得了、回想自從有生以來、一直到在今天、人間所有的治淋藥物、在我們都覺着不大爲事、怎麼這次的哈郎淋濁丸、就會這樣的苦楚難堪呢、如是經過了兩三天、同胞們竟爾死亡大半、乙客就此勝勢、又把哈郎治淋座藥插入尿道、內外呼應兩相加攻、遂使强力的我們、也頻入於消滅狀態中、當這時候、我想、與其儘此守着而等一死、如何早行逃出希冀一生、恰巧客人在這時候、自己以爲病症全治、又去嫖女、我乘這個機會、纔得離開乙客、暫時就借宿在某妓女處、爾後、又移到丙客體內、子孫們也從此漸々的繁興起來、昨天已竟開始活動、不料丙客在今天的盛京時報上、却看見了哈郎淋濁丸的大廣告、我因爲不敢再與哈郎遭遇、尋隙逃了出來、但是我們的將來、必要因爲哈郎而至全滅、所以我們非格外細心、特別留神不可、不知老哥々有什麼好法子嗎、

**梅毒菌說** 你（指淋毒菌）雖然說是受了哈郎淋濁丸的苦楚、却不知道我（梅毒菌自稱）竟被哈郎清血丸、陷在半死半生的狀態中、幸虧自己的腿快、逃了去了、方能得和你在此談話、我起先是住在大連西崗子某妓女的家、自從轉到哈爾濱商人身上、便去到哈爾濱、到哈的第一天、就生出來五十多個兒孫、兩三個星期後、我更爲留下移住的紀念起見、就在那個地方作成了大的硬結、經過兩三日、那個人大驚、注射一次六〇六、我的子孫死亡兩千多、更爲增殖起見、乃暫時休養、而暗中侵入他的淋巴線內、這就是人々喚作横痃者、他見此、越法驚慌、注射而外、又上正陽門街協天西藥行去買來哈郎清血丸、按時服用約兩個星期間、我的兒孫、殆已全滅、二息僅存者、不過四五的了、正打算着再度繼續活動、不料這個人又去買哈郎清血丸的大瓶半打來、決定徹底的驅除我們、查客人服用這樣强力的哈郎清血丸、我們終將無可求活之道、我雖然見機逃了去了、但是遺下的子孫們、那種可憐又將如何、客人不知道哈郎清血丸全什麼、那就可以鼻梁崩壞、毛髮脫落、骨肉腐化、侵腦痴呆、我們子々孫々、都可以給人們莫大的苦楚、不料因爲哈郎清血丸、而不能達到圓滿目的、實在遺憾萬分、但是這樣故事你我固然可以談々、然而切莫高聲、恐怕被人們聞知、我們又要多添困難、現在我們除却屈哈郎而外、別無他途了、我們向來、認爲社會並無可怕之物、不知爲什麼、一聽見哈郎的明字、便會恐慌的全身戰慄阿、

**一記者** 哈郎淋濁丸、哈郎清血丸、都博得一般得好評、所以他的銷路、是非常的興旺、他的發賣本舖、大連市山縣通九十八番地順和公司大藥房、在全國各地方的各藥房、也都代理販賣、若遇到缺貨的時候、可以隨時、將藥價寄到本舖、立時就可以將藥寄上、而且發送費用統是由本舖擔負、玆爲大家便利起見、謹將患者應用的適當藥、並價值詳細列記如左

輕症者及慢性淋症患者、如果無多大的苦痛、請服用哈郎淋濁丸（普通製大瓶二圓、中瓶一圓二角、小瓶六角）其外將哈郎治淋座藥（每盒五角）插入尿道即可痊癒

重症者、膿血淋濁、痛不可當的時候、請服用特製哈郎淋濁丸（大瓶四圓五角、中瓶二圓五角小瓶一圓二角）痛即可止、膿血也立即減少、然後、更用哈郎治淋座藥、保證痊癒、

梅毒性患者、請服用淨血作用最强的哈郎清血丸（大瓶二圓、小瓶一圓二角）最爲佳良、如與六〇六注射並用的時、其效果當更大而確實、速告痊癒、

## 代售處

奉大浪速通 奉天加茂町 奉天小西關 奉天中街 奉天鼓樓南
井上誠昌堂 賣藥會社 佐藤廣濟堂 新旅大藥房 大德生藥房 金城大藥房
安東市場通 安東道署街 遼陽西大街 撫順千金街 鐵嶺南門裡
井上誠昌堂 一木藥舖 端祥泰 義和堂藥房 義和堂藥房
洮南興隆街 新京北門外 營口永世街 鞍山赤城町 哈爾濱道外 黑河[illegible]恩路
和發順藥房 中西大藥房 中西大藥房 東鄉藥房 亞洲大藥房 大[illegible]藥房


德國政府實驗特實專許　極結分內泌晶製劑防老物品

# 壽爾康

▲會集動植礦物精華於一爐
▲獨樹一幟的世界標準補藥

壽爾康有改變敗壞舊體質的奇功！
壽爾康有創造活潑新生命的實效！

德國威爾鄧大藥廠監製

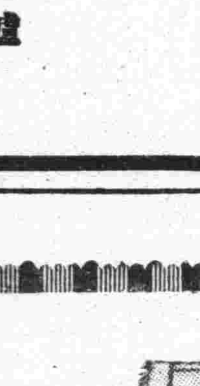

德國愛迪那博士新發明

本劑所含成分、宗全適於人體之需要、故對於男女各體部、均有獨特之效驗、下列十二種、乃本劑之結晶成分、深望各界予以市上同類之藥品作詳切之探討及品評、則壽爾康之功效、價值更屬可想而知矣！

壽爾康之結晶成分及特效！

A 盼荷爾蒙（PAN-HORMONE）阻止衰老
B 大腦腺素（CEREBR SICC）補腦健神
C 腦神經粹（HYPOPHYSE GLAND）恢復
D 攝護腺素（PROSTATGLAND）亢進器官
E 睪丸素（TESTES SICC）性官能病
F 卵巢素（OVARIA SICC）性官能病
G 心臟血素（HAEMOGLOBIN）補血造血
H 腎上腺素（SUPRARENAL GLAND）補腎强精
I 腦雲星（LEOTHINE）療虛補損
J 補歐麥（EXTB APUIRA PUAMA）强壯精神
K 變質素（EXTR TURN）改造體質
L 維他命E（VITAM NE）繁殖益髓

## 公開比較

壽爾康之成分超越一切內分泌

尚有其他名貴成分因限於篇幅不及備載壽爾康分男女用兩種每盒現洋五元男女同價說明書函索即寄如蒙郵購請寄至

代理 哈爾濱道外六道街口 柯爾登洋行經理

▲大連、華泰、華西、▲營口、中西、五洲▲奉天、五洲、大成、▲安東、瑞祥泰▲新京、中西▲吉林、五洲▲黑龍江、中西、▲鐵嶺、義和堂▲洮南 和發順▲普蘭店、康德記【藥房均售】



## 阿波共同汽船出帆

●開往芝罘威海衛仁川
▲卅六共同丸　一月廿二日
●開往仁川
▲長山丸　一月　日
●開往天津
▲長山丸　一月廿六日

阿波共同汽船會社大連支店
大連市山縣通　電話五〇〇一 六九九一

## 大連汽船出帆

●青島上海行（上午十一時開）
▲青島丸　一月　日
▲大連丸　一月廿七日
●天津行
▲長平丸　一月廿七日
▲天津丸　一月廿四日
●基隆高雄行
▲山西丸　一月　日
▲山東丸　二月五日
●新瀉伏木敦賀行
▲河北丸　二月一日
▲河南丸　一月廿二日
●開往龍口
▲龍平丸　一月廿三日

大連汽船株式會社
芝罘威海衛清津雄基 船票發售處 日本國際觀光局奉天分局 日電三九一四 二八六三
大和旅館出張所 日電四六一一
全城內分所 日電三五〇三
哈爾濱新京各地日本觀光局

## 大阪商船出帆

●開往門司神戶大阪（上午十時開）
▲扶桑丸　一月廿七日
▲烏拉爾丸　一月廿九日
▲哈爾濱丸　一月三十日
▲熱河丸　一月卅一日
●開往天津
▲日東丸　一月廿八日
▲志摩丸　二月五日
●開往基隆高雄
▲中華丸　二月三日
▲大華丸　一月廿四日
●開往橫濱
▲朝態丸　一月廿五日

船票發售處 滿鐵沿線各站及各埠日本國際觀光局
車船連運票（往復票火車減二成）輪船減一成通用期限兩個月大連門司神戶間船票價往復票價減二成通用期限三個月
▲專屬貨物代辦處 各地國際運輸株式會社
大阪商船株式會社 大連支店 奉天事務所 奉天浪速通二六

## 惠通行出帆

●開往名古屋橫濱
▲惠昌丸　一月　日
●開往芝罘
▲昌平號　一月　日
●開往門尾廣
▲照國號　一月卅一日
●開往天津
▲和順號　一月　日

電話一一八•三八五二 惠通行



# 此河南父親讚羡嬰孩自己藥片

## 治愈其女孩食積及其他疾病

河南開封老鳳祥銀樓主人蔡培元君來書云『小女藹林因食食成積日夜啼哭肌瘦面黃遍投各藥無效迨服嬰孩自己藥片食積痊愈啼哭停止嗣後每有小疾即投以嬰孩自己藥片靡不應手而愈感謝感謝』

嬰孩自己藥片調理腸胃旣和平復澈底故善治嬰孩食積便秘發熱傷風痰厥出牙蛔蟲等症此藥片保証純潔安全即襁褓赤子服之亦有益無損

各藥房皆有出售或逕向上海江西四路五一號韋廉士醫藥生局購買每瓶大洋七角六瓶三元五角郵力在內

裝璜精巧　運用靈便　機構堅牢　價格低廉

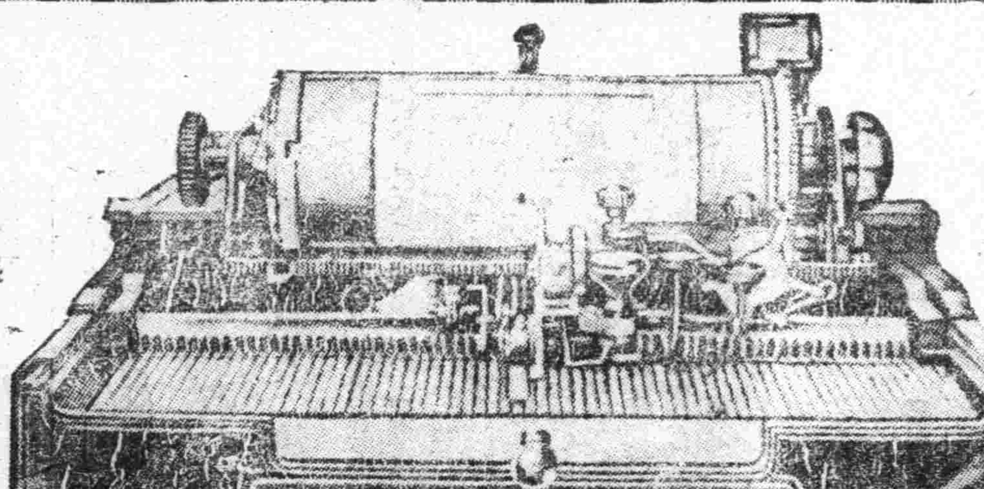

# 縱横自在 漢文打字機

日文歐文併用

**現代事務室中之大問題**

時代演進事務繁增各種事業之競爭、亦日加劇烈、舉凡公文信件之傳遞記錄、要以敏捷明瞭、方不致步人後塵、惟是舊日之人工繕寫、其能率之微弱、乃成今日事務上一大問題焉、且漢文字體繁異、果秉筆濡毫、一點一畫、蠅之繕寫、求其字端行整、已非易致、再冀敏捷、决非可能、今欲達此目的、舍用**漢文打字機**外、別無途徑、敝公司創製之最新式漢文打字機、即爲解決此問題之利器也、本機構造堅固完備、動作靈敏適用與西文打字機、具同等功用、

**漢日歐文併用打字機之特徵**

一、構造堅固經久耐用
二、長短捲紙筒能隨時任意撤換
三、縱横打字時若欲退回原位備有戾鈕按之即得
四、縱横打字之間隔及揷入日文歐文或數目字等均可隨意變換
五、打字時可隨意畫線
六、打字位置極爲準確自動進行無反動外錯之弊
七、打字速度極快
八、機構外之鋼字文字盤等均極堅固可保永久使用

購買一架陳列廳前生輝滿室置諸案頭便利非常徒爲裝飾之品誠文明之利器也一架能代三名書記者每分鐘打五十餘字
近來各官廳機關銀行會社商會學堂文人學士購用者紛至沓來如蒙光臨不勝歡迎之至
本公司現有專門打字員待聘如有需用此項人材者請語本公司接洽可也

## 漢文打字機製造公司

本社 東京
支店 大連市山縣通一〇五
出張所 新京 朝日通八三九 奉天 千代田通 哈爾濱 北二條 天津 中國租界 [illegible]
代理店 青島東旅營 齊齊哈爾 安順 口爾島 [illegible]



完全代替母乳之品

# 森永牛奶粉

滋養豐富　耐久不變　配合精細　絕無雜質

蒙各醫學博士推奬

森永糖果公司 大連

## 社會佳話 一條鹹蘿蔔 （二）（眞紅）

（二）

在昭和八年十二月裡一個很冷的早晨。所有大路的一切都被那寒霜染成了一片的白色。

在那離東京荏原町不遠的地方。有一個警察分所那分所。的警察。正在那水道的跟前唏唎嘩拉的洗着臉。

那時候有一個離分所不遠的一家菜床子的老板。慌慌張張跑到分所來。

『老爺！有賊啦！快抓他去吧！』

警察因爲職責所在。聽說有賊。便一機伶。他一面用手巾擦着臉。一面往四下裡留神看着。

『是胡匪是小偷兒呢。』

『不！是一個偷東西的』。

『哦！是個偷東西的？竟不像先前那麼緊張的樣子了遂又問道。』

『丟了什麼東西呢。』

菜床子的老板。聽了這句話。露出難爲情的樣子。並且紅漲着臉說。

『丟的東西。只不過是一條蘿蔔。但是……。』

『哦。是一條鹹蘿蔔呀…。』

『但是也是一件窃案哪。大概是在什麼時候呢。』

『就是剛才。我早晨起來。拉開門板。在纔一往外面去的工夫。就被偷啦。丟的這條鹹蘿蔔。倒沒有什麼。不過在大早起。還沒開張。就遭這麼不順當。我才覺着太可氣了。』

『好吧。我去看看去。請你頭前引路吧。』（未完）

## 回顧（續）（夢筆）

母親的眼淚。早淌到枯瘦的唇邊！倚在巷口短牆角。叮嚀復叮嚀。冷熱留心！飲食注意！起眠珍重！我的情緒如何悲痛！也就可想而知了。

父母的叮嚀聲聲永遠印入我的腦中！心緒隨着輪聲飛轉。熱淚同着氣笛泣鳴！六百里的征途。全於苦緒中翶破。L城五年前的故地。不期又得到舊人的光臨。名物全非。朝夕千里。眞是想像而外的偉大呀！

驛前驛有識者。只有車外的招呼。便隨着招呼的車夫。覓我投宿的城內而進。經過無數輝煌未識面的建築物。方到了投奔的巷內。正愁覓不着門番。兩個無意識的人兒。尚能笑着迎來。『噢！你沒遇見他們？』他同牛郎上站接你去了！喂！你幹嗎來了！』話雖不多。使人一句也答不上。我理她們作麼！還找我老友的宿處。所以她們笑着走了。洽巧又遇到兩個野孩子。送到所覓的門眉。

很快到了除夕子夜。升官圖。是安慰我唯一的情侶！再有獲到是怨！悵！悲！憤！和大腦的閑氣！人家新春享樂我的新春是刺激！傷心！李蕊萵嗎？姜菊心嗎？促成我的芙蓉將軍騙和騙出了L城。眞是第一頁傷心史。

一個人的青春。既默然地送給人家。還有甚麼反悔。可憐！雖有 人知道。不相信 的話你若容我四年。我一定 安慰的痛苦！』這底乃不相信的意思。也就是始末了解人呀！姜菊心總是輕輕描淡寫地形態。誰問你兩場大病。卅六旬的傷心！

菊心的革職。又給我無限苦痛！較勝我自己失業千百十倍！我總絞盡腦汁去營救。減薪裁員的淘汰。又有甚麼法子？可不憐他明白。是由自己造成。反瞞怨我不盡心。噯！廿二萬萬人類。莫非連一個人了解我的都願有？

菊心。你不要恨我。我不久要走了！我是 永遠不能忘了你的示命！同時也希望你能聽守我的忠告！戒烟！戒紙烟！珍重你的健康！再求到工作。要好好規規矩矩的寔在作！纔是你表示愛我的赤誠！安慰我要你的痛衷！你的信。希望長長的寫給我！題上字的像片。急希望你從家鄉寄來。安慰你還孤苦零丁凄凉的知者！我們雖然相逢時短。相別時長。鄉局的多情以足了去我們的相思！菊心。你要 發奮好 好的作。養成堅毅的性格。果敢的精神。方能踏破你多難的長途！

去年今時。聽到父母的叮嚀聲！現在。只有母親的叮嚀！我若大海裏的孤舟。前塵茫茫！誰問我的飽暖？誰管我的飢寒？何處是我的歸宿？先父的遺像。是我旅伴。除了的蒼髮老母 無時刻念及我外！再也找不到的人了！或者。菊心。你能想到無家可歸的知者出發安慰的聲音？去年今時。不同的或是這一點嗎！

一九三六。一。廿二寫於瀋旅

## ◇編◇餘◇閒◇話◇

### 無題（小天）

今歲春節。報館循例休刊三日。此非厚惠於讀者。洵吾人偏得之偷閒也。如非累於習俗。忙於酬應。道一切友誼于不顧。則一杯旨酒。裏夢羊羹。雖三日小隱而淸淨風味亦足以自兕神倦矣。

然自古有年。禮不可廢。登門叩拜。勢所難免。所以雖偷閒三日而三日無閒。以言心身非不疲倦。倘無負親友。是亦不閒中之一樂耳。今日假滿。重操舊業。友輩淞舍來訪者。當不無其人。然吾則幾無餘時。再答拜之。猶覺於心未安也。惟叩年兩日。見聞非少。某也家庭如故。某也家庭革新。某也出其珍藏書畫古物以餽。某也道其年來不遇。努力自持。艱苦堪驚。一喜一憂。良是借鑑。以是知兩日無閒而兩日亦有所得也。語云。練達人情皆學問。旨哉斯言。

## 殺人辨僞（十五）（儒丐）

至於什麼天命咧。地脈咧。根本就用不着去談。因爲天有好生之德。殺人惡鬼。決非天之所命。天心惟有獎人爲善。萬無遣派兇神。下方殺人之理。昔春秋之世。熒惑見於衛之分野。太史占之。不利於君。衛君曰。然則奈何。太史曰。可移於大臣。衛君曰。大臣股肱。不利於大臣。也是無利於寡人。太史曰。可移於歲。衛君曰。豐年樂歲。國家所資。豈可害之。太史曰。可移於民。衛君曰。民爲邦本。無民寡人孰與依。更不可了。太史曰。天聽自卑。君心若是。天必鑑之。次日占之。移去三度。

由這段佳話看來。就可以明白天心是怎的好善了。要照太史來觀測。本來衛君是應當死的。所以纔打算用祈禳之法。把這災禍嫁給別人。衛君不忍損人利己。並且所說的話都很光明正大。果然仁心招感。災星就移去了三度。如果有天。天是這樣。焉能窮凶極惡。玉石不分。來屠殺呢。不殺是天心。殺是罪惡。殺了人。沒別的。殺有殺報。這是定而不可移的。萬不可造作妖言。說是什麼星宿下界。即或天有示警的不得已。自要執政的人。知道警戒。發政施仁。不爲惡虐。使天下怨者得伸。寃者得雪。既無怨恨不平之氣。則盜賊無由而生。既無盜賊。則凶殺殘賊之輩。亦無所用其技。今不急於修明政刑。以平怨氣。反以賊盜爲應運而生。爲殺人而至。張盜賊之氣燄。昧自己之措施。明社不亡。蓋未之有也。何待大淸哉。

明之高抬流賊。不止闖王已也。同時對於張憲忠。一樣也造出許多神話。這也許是因爲張憲忠殺人太多的原故。文武大臣。無法卸責。所以都說張憲忠和李闖都不是凡夫俗子。張憲忠雖然沒有李闖那樣的好墳地。可是他的資格。也不小。乃是天上一位凶神。特被玉皇降下來收人的。

## 雜說 一幅地圖（讓先）

▲看了蔡著的『錦州省分縣圖』以後

現在放了學。肩上的担子已算減輕了不少。一個勤勞慣了。工作慣了的人。突然到叫他輕閒些。他無論怎樣。總然要感寂悶。感到無聊的。我當寂悶無聊的一個傍晚—一個『夕陽無限好』的傍晚。—綠衣使 者送到來一件掛號的印刷品。打開一看。原來是我的同道好友蔡偉元先生賠寄我的錦州省分縣圖。該圖上下長約三尺。寬約二尺。與實在比例尺比較。爲滿洲尺的二十萬分之一大小。圖眉爲錦州省長徐紹卿先生題的『錦州省分縣圖』六字。字跡工整献麗。極爲生色。中間繪有錦省十二縣的詳細村鎭。以及山脈。河流。湖沼。鐵路礦山……無不搜羅畢致。審愼周詳。省界用紅線。縣界用綠線。山脈以土色。河流以油碧。宛如把我們錦省的錦繡山河。搬來放在眼前一般。圖之右下角附有錦州省城街市圖。葫蘆島形勢圖。左角附有凡例十六則。裝璜秀麗。眞令人愛不釋手呀！至圖的背面。更爲完美。有錦州省疆域說明。錦州省各縣別。面積及人口統計表。鐵路里表。日滿年代對照表。國史年表。漁業現勢一覽。農礦業統計等。參攷確恰。材料豐厚。噴！這樣的完美地圖。我們那好不人人手其一幅呢！按蔡先生維垣。又名偉元。字曰慶軒。歷在教育界充任要職多年。現爲錦州省教育廳初等教育股股長。著有註音學生字典。字意用白話注釋。適於小學生使用。公文程式大全。其中令文呈令咨文等。均採用現代滿洲國的各機關來往公文做例子。且分門別類。擘畫詳盡。誠爲今之辦文墨者至寶啊！蔡先生原先我不認識他。只以去年夏季他來黑山宣講教科書編纂趣意時。經本縣唐視學的介紹。我倆才接頭。後來來往通了幾次信。總覺得志同道合。因之感情就密切了。現在他把地圖賠我。叫我說話。我本不文。不會說什麼。無已寫了以上幾句。請時報刊出。就算塞責吧！

一。十五寫。於黑山兩級小學校

## 上靜菴夫子用竟方均（芸）

四壁琊琊書潤屋。條衡一老遂初服。聽芒肯效亭林懶。（先生慣早起）網羅齊遯鮎埼著。（新成渤海國志刻遯海叢書）短檠內夜雪壓廬。英華咀含樂幽獨。東漢經師推後鄭。南宋詩人宗一陸。爲補史乘搜金石。恒鍊筋骨鋸山木。（先生近喜鋸木習勞）憶親函丈忽廿年。勞生頗感流光速。狂简不棄加裁成。知則何以敢衒鬻。禪見洽聞溯本元。開宗示廣雅書目。比類知源講家法。發情止義匀廉肉。尙志更閱端所趨。神遊千禩友孤竹。

## 恐怖（裴然）

△一個匪擾的紀實

近來的消息。越發緊張了。村人怕胡子的心。也越發重了。三天前。家裡當足一點的。都把値錢的東西—衣服。首飾。騾馬之類。送到認爲安穩的地方去。人也各處藏躲。只有那無產的貧人。雖然怕。却因沒處藏匿。不得不在家裡挺着！

村中有幾 個警察和 幾個鄉團。惟一的武器是。幾枝放不響的舊式洋槍。聽說胡子多了警長先跑了。於是衆人。也就『溜之大吉』。村中人見了。心裡更是恐怖了。

『胡子到東村了』『在北村的時候。聽說富戶都跑了。却捉住窮人打罵。甚至割耳朶割鼻子…』『家裡一個人沒有時。就放火燒房子』這是誰都知道是確實的事。村人更怕了。躲了上有行人。疑是胡子。夜裡有響動。疑是胡子。…眞是教人食寢不安。白天各處打聽消息夜裡同各僻靜地方潛躲。就是貧窮的人。也有不敢在家住的了。

這天下午。一個很瘦的人。送來一封信。裡面大致說『…不要當我們是胡子。我們的紀律很嚴。一個草棍也不搶。明天上午到你們村裡。祇要隨便預備點飯菜就很好了。一切男女老幼…都不須躲避。我們是一點也不敢驚擾的』村中人聽了。半信半疑。恐怖的心。畧畧地平下去一點。（未完）

## 別錄 人生的各方面（孤鴻）

人們的奔走。老是朝東暮西的。終日忙忙碌碌。一般人說。眞是無趣。何苦營求。我 想這種人。定是享安閒快樂的。不然。不能說出這種漿擾話如餓上他幾天。恐怕他那兩腿條。比誰都要跑得快的呢？

塵世上擺列着名繮利鎖。虛幻一切。不由你不奔東走西。而自投入。因爲人 們的衣食。俱由忙碌 中。所得來。日日你總是坐在家裡。 恐怕你須用的一切。牠不能來找你的。一般人有了依靠。得一時安逸。 就忘了自己的將來。絲毫不加思索。這眞是個通病。

人生最寶貴的 。就是光陰是去而 不返的。你如將牠錯過。化掉多少金錢。是買不到的。你一生事業。也由牠作出來的。年歲共有幾十個。但 牠一天一天。一時一分一秒的給你減去。你要馬馬虎虎的混過 。恐怕你一生只似睡着一般的消蝕。 如同草木。

人的成功與勝利。俱由努力奮鬬所獲得。 你如自始自終的猛進。百折不撓。必得幸福和圓滿。如前 進的中途受了挫折打擊。即將全幅的勇氣。 堆頹了。自餒了。而至中止。必遭失敗與苦惱。 這是天演的公例！

在春光明媚時期的我等青年。 已往遭過不幸。或慘敗即是已往。 我們還要努力着將來。 這一九三六年的開始我們的努力。也要開始。與時俱進。只光陰不要牠白白過去。不怕他不成功。不怕他不勝利。

但現在我們生在這畸形社會裡。 處處使你悲觀—失望使你灰退可是我們不要望顧一切。 只是向前邁進一般勇氣而直達幸運生命之宮。 你要知道。環境的優劣。是由你自己的創造。 現在的富翁。將來也許轉而乞討。貧苦之人將來也許轉而爲富。不過。 皆是你自已造成罷了。我想現在的悲觀。 正是醞釀着將來的快樂呢？

總之。無論現在居身何界。 處何境遇。總要一心向上且勿自餒。自抱自棄。將來必有幸福來臨。 前途定能放出光明的。

一。七。脫於商埠地風光社

## ◦◦◦◦◦◦疑問？◦◦◦◦◦◦

### 法律的疑問

有某甲與某乙者。係近族叔嫂關係。某乙乃係孀婦。乏嗣祗有一女某丙。某甲於數年前曾借某乙大洋二百五十元。並立有借據。但此種財産並非某乙自有。乃其亡夫祖遺之財産。至於某丙出閣時。將其先父祖遺之土地三晌。作共奩資某乙亦行改嫁。並未向某甲追討債務。至於現在某丙雖有三晌土地之奩資。然還想繼承其母某乙向某甲追討所欠之欵。但某甲所欠之欵以及所立之借據均係某乙名下。某乙業已改嫁。某丙已有三晌土地之奩資。該二人似無追討此種欵項之必要故某甲否認償還。擬將此種欵項。作爲按四時祭祀某內故去先人之費用。此點在法律中能否佔理請海內法律名家。有以見教。

三一一五知愚待教於本市

## 九星日鑑

一月二十七日　舊正月十四日
月曜　戊申　佛滅　危　畢宿

▲一白之人、人情道理、原有程度、一過則有後悔、甲乙丁吉、▲二黑之人、福祿自內外兩來、一家繁榮之優良日、庚壬癸吉、▲三碧之人、此日運氣雖佳、然注意懈心、辦理諸事、須要穩固、乙丁辛吉、▲四綠之人、今日稀罕之佳運日、辦事不利達、丁庚乾吉▲五黃之人、是日如耐煩獲得群魚到一般、頗爲佳運日、卯辛癸吉、▲六白之人、祈禱家道安全、 宜勿懷着過大的慾望、甲乙巽吉、▲七赤之人、至誠 通天、持身堅固幹 去則吉、乙辛癸吉、▲八白之人、所發芽者、須要育成、則必見開花、卯庚癸吉、▲九紫之人讓人退休、則增福德、丁辛癸吉、


南市場 東安電影院 今日開演 初四 初五 初六 初七

後集 桃花湖

明星公司全體十二餘大明星合演

胡蝶 宣景林 鄭小秋 夏佩珍 王獻齋

時間 十一時 二時 五時 七時半

樓下一律…一角 樓上散座…二角 正廂四座…一元 傍廂座…五角 軍警小孩一律…五分

大西關大街 天光電影院 價目 二角 三角 四角

今天開演

明星公司全部有聲對白歌唱

黃金社會的戀愛悲劇！賣花女郎的失足痛史！

夜來香

胡蝶 趙丹 孫敏 舒繡文 尤光照 王夢石 蘇秋霞 顧蘭君 王慧娟 謝雪卿 譚志遠 高步霄 董湘蘋 王吉亭 徐辛高 柳金玉 紹袁梅 十七大明星大會串

胡蝶歐遊歸國後之驚人貢獻！

胡蝶唱夜來香歌幽暢悅耳！

天天擁擠場場客滿 眞是佳片不吹有人看 劣片大吹特吹無人看 欲免向隅請早光臨

本片期內每天開演五場
第一場…上午九點至十一點
第二場…上午十一點半至一點
第三場…下午二點至四點
第四場…下午五點至七點
第五場…夜間八點至十點

敬謝慰問

敬啓者敝店當廿三日失火之際正逢舊年歲暮百忙中蒙各界隆誼慰問因無暇一一拜謝謹此登報謝謝再者失火當時諸房物品皆燬維賬簿書類絲毫未能焚及今後可至滾速通敝支店營業可也

株式會社滿洲銀行小西關支店

聯華公司發行 今日開演

四經路七緯路 蕭陽電影院 開演時間 每日二時・五時・八時・三場

桃花扇

金燄 胡萍 顧夢鶴 王次龍 章志直 童月娟 空前合演

連日擁擠 今日第五天！

怕前而無所只是義有味至子看優待最價
影說絕內所以保一偉濃・深・不點觀高！
片得後容有我証部大厚感的其盡・衆的
最空・空・們它・意・趣人片中的正們評

金燄…唱…定情歌 胡萍…唱…玉堂春

全部對白有聲傑作

票價 優待票 樓下……二角 樓上……三角 普通票 樓下……三角 學生樓上……五角 小孩及有本院紀念章者購優待票

由曆月一十、日午時演場每場共四早票一兩
陰正初五至五每上十加早、日演場場價律角

# 頭痛聖藥

勿驚!!

服藥後於五分鐘內頭痛立止
一次即愈恍同惡夢初醒之快

頭痛新藥 チエヤー CHEAH

# 翠雅

チエヤー

翠雅之藥、無論何種頭痛病症、只用一回頓服、便能立見清爽痊癒、此等奇藥特長、其治癒之效果、確與頭痛之輕重、適成正比、患者得解苦痛、恰似俄頃之間、有天壤之別……若夫事務繁忙、用功苦累之人、因其疲勞過度、遂而頭沉腦重、又或頭腦一若破裂者、倘於斯時、宜速服用「翠雅」如一試用、立有撥雲見日之效、元氣恢復、頭腦清明、記憶力增進、所謂大有心神一轉、宛惡如夢初醒之快感云、

主治

感冒性頭痛
偏頭痛
暈船頭痛
神經性頭痛
貧血性頭痛
宿醉性頭痛
腦病之頭痛
逆上性頭痛
歇私的里性頭痛
子宮病性頭痛

各地有名藥房均有代售

發賣元 合資會社 松內補陽堂 大連



# 固力果

グリコ

美味滋養之糖果

一粒增力
一粒慰勞
一粒爽快

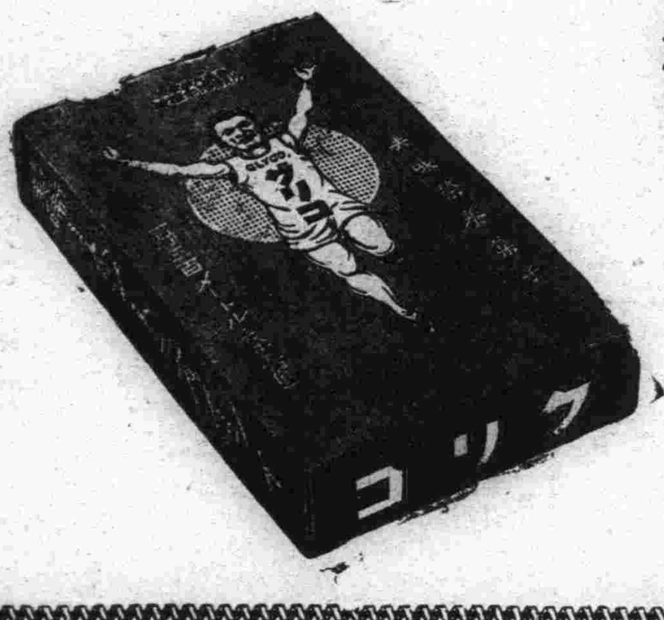

固力果株式會社 奉天工場



△準備考試 用腦營養藥

哈麗雅卡(はれやか)

¥0.20 ¥0.50 ¥1.00



百代公司 Pathé

舊曆的新年快來到了!
請問何種娛樂爲最高尚?

賭錢—耗財
飲酒—傷身
嫖娼—損名

唯有買百代唱片爲最高尚之娛樂請諸君速買罷

定價 國幣一元五角

各大商號皆有出售

百代總代理日本蓄音器商會啓



# 明治美麗牌煉乳

完全代替母乳滋養豐富
對於嬰兒有偉大的幸福
能使體格強壯而且轉胖
食久決不生厭非牠不可

明治糖果公司

大連市蒲生町八番地
奉天青葉町一四一番地



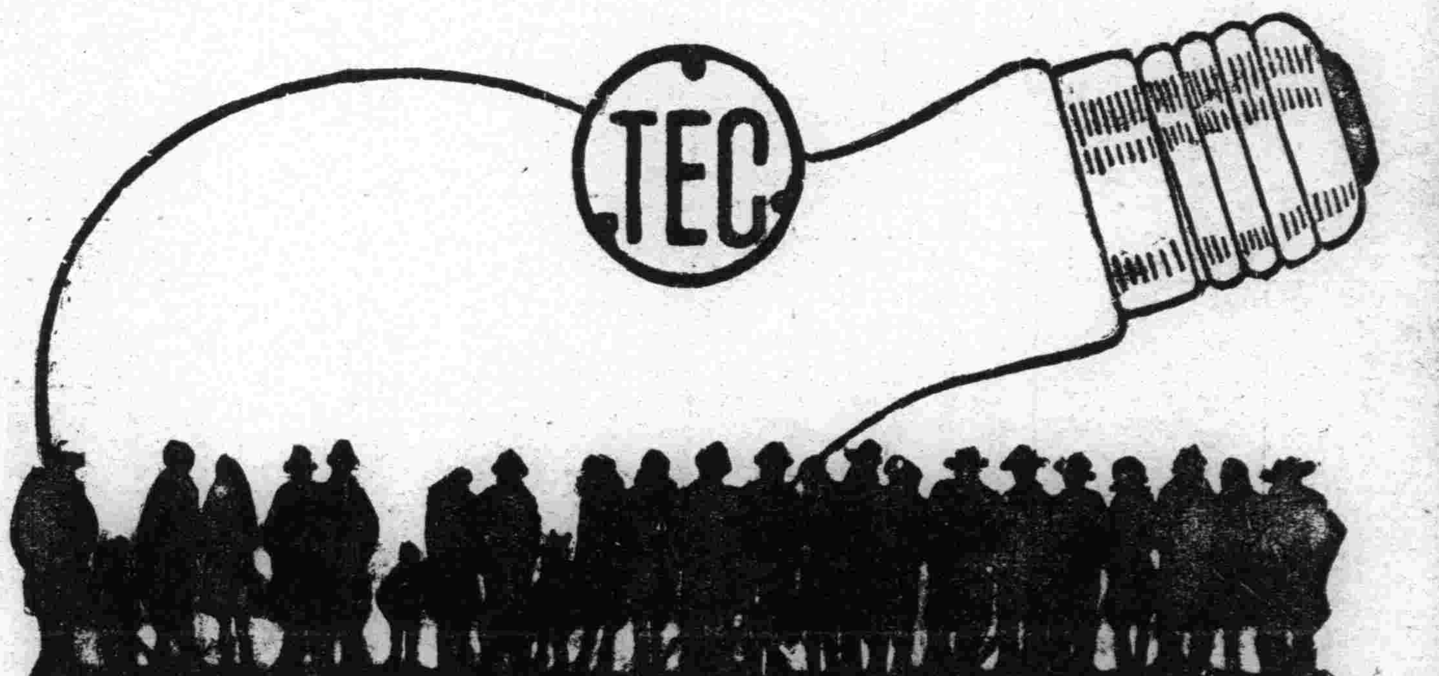


# 天威牌珍珠淡氣泡

敝社所發明之珍珠淡氣電泡乃由光學專門技師在敝社値屬之研究所考查世界各國照明學理加以技術的方法而造成者材料特佳外容美觀內面磨沙光亮雖强決不眩目其放射之光線緩而和淸而爽視之婉若珍珠故名之其外壳全面非常光滑故汚垢積塵等決不妨碍而易於拂拭無論何時可保其特殊潔淨之而目及於吾人衛生上大有裨益焉其內容乃選純精炭絲復充入瓦斯淡氣其放出光線借賴瓦斯氣之助光亮特强故耗費電力藉得節省顧此珍珠淡氣泡中外馳名爲各界所歡迎者今番敝社爲酧謝主顧起見特大擧輸入以資貢献伏祈各界賜顧無任歡迎之至也

東京電氣株式會社

大連市連鎖街本町通 電話五二二五五番
哈爾賓埠頭區水道街 電話四七七五號
奉天八幡町五番地 電話四七二二七番